民報

THE MIN PAO

登記證 內政部警字一五九九號 中宣會中字九七九號

中華郵政特准掛號立券按照總包特別優待寄遞之新聞紙

館址上海山東路二百六十號

第一千六百二十號

今日二張半售國幣三分四厘

電話 營業部九三八一六 編輯部九一四六八 電報掛號三〇四六

定報價目 ▲國內每月洋一元三個月洋二元七角半年洋五元全年洋九元（日本朝鮮同）▲歐美各國每月洋三元七角▲香港澳門每月洋二元報費先惠 郵票九五折算

廣告刊例 ▲特等新聞欄三行起碼每日每行洋九角▲乙種特等新聞欄四行起碼每日每行洋四角半▲頭等封面及社評滿二行起碼每日每行洋一元八角▲緊要分類短行六十字起碼每日每字洋二分五厘英寸六方寸起碼每日每方寸洋一元二角

商務印書館上海發行所

年節禮品展覽

展覽期 十一月十六日起至十二月三十一日止

陳列發售品要目

小學生文庫（分組發售）幼童文庫（分組發售）小學生分年補充讀本（依年級分組發售）兒童圖書（成組發售）玩具文具（成組發售）

畫冊碑帖 屏聯膀幅 日記日曆 年節賀卡 教育玩具 自來水筆 中西文具 信箋信封 特價圖書 原版西書

美術包裝 成組發售之兒童圖書及玩具文具或用錦盒裝置或用彩紙包裹圖案美麗適合兒童興趣並附空白標籤以便填寫餽贈人及接受人之姓名

靜安寺支店 霞飛路支店 虹口支店 西門支店 亦有陳列

943

中學生 自然研究叢書

主編 周建人 王雲五

已出廿五冊 全書三十三冊

前齊出書未全 價約預售只部每 一元五角 定價十六元 國內郵費一元

以下各書已出版

地球的歷史	呂金錄編譯	一册
生物學講話	陳一百等編譯	一册
植物的系統	胡哲齊編	一册
植物的分佈	伍況甫等編	一册
藥用植物及其他	樂文等著譯	一册
中國普通動物	裔風等編譯	一册
動物談	許心芸等編	一册
動物的分類	費鴻年編	一册
昆蟲的研究	尤其偉等著	一册
昆蟲的社會行為	Imms著 黃其林譯	一册
長江流域的鳥類	Gee等著 王開時等譯	二册
顯微鏡術與人生	Neill著 費鴻年摘譯	一册
寄生物和微生物	杜其垚等著譯	一册
動植物研究法	賈祖璋等著譯	一册
植物標本採集製作法	稽聯晉著	一册
動物標本採集保存法	陳勞薪編譯	一册
觀賞植物圖譜	沐紹良編譯	二册
昆蟲圖譜	沐紹良編譯	二册
魚類圖譜	沐紹良編譯	一册
鳥類圖譜	沐紹良編譯	二册
哺乳動物圖譜	周建人編譯	一册

以下各書即續出

古生物	張作人著	一册
植物的生活	董爽秋著	一册
重要的樹木	呂知魁編	一册
植物圖譜	沐紹良編譯	二册

商務印書館發行

943

雷光 陳蕙芳 訂婚啓事

我倆承梅光羨先生梅采娟女士之介紹并徵得雙方家長贊同謹擇於十一月十八日在滬訂婚特此敬告親友

光華火油股份有限公司啓事

中華美大煤油股份有限公司業經[illegible]所有使用之美大牌及老佛牌兩種商標移轉於本公司使用業經呈奉商標局第五四四七號批示准予移轉並於原領第一一七三九號[illegible]書內分別註冊移轉蓋印發還由本公司收執茲特公告嗣後如有人冒用美大牌及老佛牌出售煤油侵害本公司法益一經查明定即依法訴究尚希公鑒

甯紹商輪股份有限公司股東聯益會宣言

抑亦我甯紹同鄉之[illegible]不但甯民營航業之曙光[illegible]覺無限榮譽本會同人為整個公司計為甯紹集團計為交通事業計自願以股東資格努力策進務使股票上列「愛國愛鄉」之偉大標誌垂千秋萬世而無疆周監察[illegible]熱情舉發弊端其精神固足欽敬其事業尚有待我股東自主之必要茲當股東臨時會期（本月念七日）時間迫急[illegible]各股東屆時到會共抒宏議並參加登記幸勿意存觀望致損權利回溯三十年前我同鄉[illegible]激昂事實我甯紹同鄉公司股東設非健忘定有餘痛生死關頭幸垂察焉本公司所有業務[illegible]攜帶股票或開具股票號碼代表姓名通訊地址書面逕寄於上海愛多亞路中匯大樓四一四號本會[illegible]

朱承勛 項峋 律師受任甯紹商輪股份有限公司股東聯益會法律顧問通告

[illegible]

華福製帽股份有限公司召集臨時股東大會通告

茲經第四十六次董事會議決定於本年十二月一日下午二時假座英租界香港路五十九號銀行公會五樓召集臨時股東大會再會期前暫停股票過戶除分函外特此通告 董事會謹啓

郭衛編 六法判解理由總集減價展期

本局出版之六法判解理由總集依照現行法編輯計六大巨册定價二十元原售[illegible]在本月底以前直接向本局購買者[illegible]每部收回工本費[illegible]外埠函購[illegible]寄費[illegible]函索即寄 上海法學書局啓

新新劇團主任蔣劍靈緊要啓事

燕湖 老光明 大戲院

本團寒暑幾經辱承各界歡迎嗣後一切接洽表演事宜為憑誠恐各界有所誤會故特合登記新二社奉聞通信處蘇州閶門外太平坊一號嘉興文明戲院孫良玉湖州馬軍巷八十八號[illegible]律師事務所揚州小東門內南京大戲院[illegible]上海北浙江路和康里四弄七號沈炯文蔡[illegible]

龍章機器造紙有限公司催換股票及利息通告

今查得本公司股東內有年久未換股票及歷屆利息遵照民法第一百二十六條之規定已過法定有效期限歷舉催換戶名如下計開曹良恒堂戶整零營業股各十股又房產股同上李道翁戶整零營業股各四股又房產股同上[illegible]戶整零營業股各一股又房產股同上住址上海法租界新永安街十七號 上三戶未換股票及歷屆利息茲併展至本年國曆年底止逾限不換即依法劃歸公積不再展限請以上各股東注意勿再自誤此佈 念五年十一月十日

廈門商業銀行破產管理人駐滬代表林世輝緊要啓事

閱報載新聲社訊登載茂利商輪局新福東輪消息一則內容略稱「今以八萬元之代價購得前福甯輪船公司之新福東號」等語核與事實不符查福東輪船係廈門商業銀行破產財團財產之一本年八月十七經廈門商業銀行破產監督人管理人之同意委託魯意師摩行依照拍賣手續代為賣出計實價六萬五千元正買主為茂利商輪局雙方交割清楚在案不意事隔兩月忽有上開新聞且故將實價為不實之紀載顯係第三者故意散佈謠言事關破產財團財產之實價深恐各界不察致生誤會特此鄭重聲明即希公鑒為荷 中華民國廿五年十一月十八日 林世輝啓

馬麗江律師受任沈生記營造廠 恒昌 儀記 五金號常年法律顧問通告

本律師茲受任上開當事人常年法律顧問嗣後如有侵害其營業信譽及其他一切法益者當依法盡保障之責特此通告 事務所老西門口儀鳳弄大慶里一號 電話七五二九〇號

張劼律師代表大新酒樓中菜部復業清算通告

茲據大新酒樓中菜部經理委稱本酒樓業已決定復業惟統計本樓所負債務總額起見於復業前先行委請貴律師代為催告各債權人於本月二十二日前每日上午九時至十二時持同債權憑證向事務所登記逾期作為自願拋棄以便核結總額商訂償還辦法俾得早日宣告復業等語前來據此合代通告如上 事務所圓明園路一三三號六樓 電話一四四六二

律師江庸啓事

本律師現移上海執行職務事務所北京路鹽業大樓四樓四八電話一〇五五五住宅白利南路三七弄一三一電話二二二五六九

湯天陶律師代表張祖良聲明婚約無效

案據張祖良君委稱伊於未成年時由家長作主與奉賢三官浦林之女訂婚當時本人反對亦無效果茲已成年能力對於此項由他人代訂之婚約萬難同意履行委託代登報聲明此項婚約無效除函致[illegible]外合代登報聲明如上 事務所上海大東門內火神廟街[illegible] 電話[illegible]

張耀明律師代表翁蘭芳與沈濟才聲明解除婚約啓事

據上開當事人翁蘭芳沈濟才稱伊倆婚約非由本人自訂於法無效現經雙方協議解除由翁蘭芳返還沈濟才禮金[illegible]損失等費共國幣一百五十元整當日返還婚帖解除婚約嗣後各自擇婚兩不相涉為此委請貴律師代表登報聲明等語據此合代啓事如上 事務所愛多亞路中匯銀行大樓五三四號 電話八四三九〇號

潘浙律師受任何吉記號 何錦龍 何錦祥君常年法律顧問通告

茲受任上開當事人常年法律顧問嗣後如有侵害其營業名譽及一切法益者本律師當依法保障之 事務所愛文義路通達里[illegible] 電話三三二二一

黃翰律師代表西藏林記旅館緊要聲明

茲據西藏林記旅館主陳林森君聲稱館全部生財裝修店基牌號等項憑有契據為憑以前欠人人欠等項概與林記無涉恐外界未知委託貴律師代表登報聲明如右 事務所愛多亞路中匯大樓二一三八號 電話八一四七九

孫福成律師代表久豐磚灰號 大磚灰行 葉錦昌推盤受盤聲明

茲據當事人陳慶生陳志剛委稱久豐磚灰號因年來營業虧本[illegible]葉錦昌推盤[illegible]以前人欠欠人均歸[illegible]與受盤人無涉[illegible]委請代登報聲明如上 事務所[illegible]

黃宗洽律師代表陳慶生君聲明遺失啓事

茲據當事人陳慶生來稱於民國二十年承包江蘇省政府建設廳京杭國道句容段工程當繳存保證金國幣五千五百元整經出具收據兩紙及合同一紙[illegible]遺失為特請貴律師代登報聲明該收據作廢等情前來合代登報聲明如上 事務所麥根路永平里六十七號 電話三五一五五

顧祖寬律師證明曹敬三君出賣益民實業公司受買甬舟輪船啓事

緣曹敬三君所有之甬舟輪船一艘已於本月十日出賣與益民實業公司為業所有以前之人欠及欠人均由[illegible]概未了立據由本律師證明並向交通部上海航政局聲請登記外特再登報通告如上 顧律師事務所北京路二八〇號鹽業大樓 電話一六六一〇號 益民實業公司代表人住上海二馬路[illegible]

蔭記公司反對龍宮飯店推盤龍宮飯店協記受盤之聲明

查龍宮飯店承租本眼房屋積欠房租[illegible]本公司未曾收到該租金[illegible]不承認何仲宏或其他人等承租該屋也 公館馬路一三五弄三號 蔭記公司 陳葛劉大年同啓

張小末姐與葛筱綸解除婚約啓事

遜啓者小末姐自幼年由父母許字與同鄉葛筱綸為室以遵迄茲十有餘載[illegible]

經理月刊 第三卷第三期

研究世界軍需學術 改進中國軍需業務之定期刊

插圖 奧格史德大帝立像

初步認識

國家的服經理實務大要

戰地被服[illegible]

軍需[illegible]

[illegible] 豐子愷 熊伸韜 李偈乾 金雲譯 華階平 劉顧恩浩

戰時金融之特殊與其統制方法

我國戰時經濟問題

世界經濟體制的動向

意大利戰時經濟的設施

美國戰爭財政的總說明

英國的石炭液化問題

別墅（文藝）

趙超構 王昭 孟宗 鄭竹 受謙 劉[illegible]

每冊售價國幣二角 全年連郵二元

武昌軍委會經理處分行

生活書店特約經售

國民政府軍事委員會禁烟委員會總會警告種運售烟犯並勸誡吸烟領照限戒通告

[illegible]

社評

速平綏亂（厚）

綏省匪偽大舉進犯，不能視爲一隅之亂事；綏省將士之奮勇禦寇，亦不能視爲救平一省匪亂之尋常綏靖工作，此我全國國民所深識，抑亦全世界人士所注意者也•夫跳梁小醜，嘯聚而成，其性質爲烏合之衆，糧秣不充，械彈不精銳，略施兵力，一擊而潰，自不值吾人之重視，然非所語於今日侵犯綏境之匪偽也•據連日電訊，匪偽軍有重砲，有坦克車，且有飛機，有毒瓦斯，直與近代部隊之設備相埒，其顯有強有力之背景，不問可知•此種接濟豐厚之匪軍，即其素質無異於嘯聚之匪，而勦滅工作已覺不甚簡易，況傳匪偽軍中尚有某方軍官參加指揮乎？綏匪既不能與尋常之匪等量齊觀，而其背景之值得重視，又十百倍於匪軍之本身，是以我全國國民奔走呼號，莫不視綏遠之亂事爲國土受人侵凌，保守綏遠即所以捍衛疆圉，其性質之嚴重，遠出於尋常之匪患萬萬•

綏遠亂事之性質旣如上述，吾人自不應以捍衛疆土之責，僅僅付託於現守綏遠之一部份將士，而應估量勦滅綏匪所需之力量，集全國之力以赴之•匪有重砲飛機等新式設備，我亦應以新式設備之軍力勦治之•昨見大公報短評「我們的飛機呢」？不禁深表贊同•

匪偽軍之勢力雖似浩大，然吾人不信我國家現有之武力，不能於最短期間一鼓而蕩平之，我國家之武力苟並擾亂地方之匪亂而不能迅速救平，則我尚有何顏立國於大地乎？

現我政府對匪亂旣已有勦滅之決心，對於某國飛機助亂之說，亦正覓求證據，準備提出交涉•而民衆方面節衣縮食助餉犒軍者，全國風從，無間遐邇•以政府之如此決心，與民氣之如此激昂，益以現駐綏遠之將士，忠勇奮發，誓守國土，綏亂之救平，雖難而實不難也•

最後吾人願鄭重爲世界人士及本國國民告曰：現在綏境擾亂者，無論爲匪爲偽，或其他軍隊，凡屬侵犯我國領土者，皆當視爲敵人，迎頭痛擊，絕不猶豫；在此危急時機，應全國一心，信任政府，毋自亂其步驟，庶使跳梁一隅之匪患，迅速救平，不致影響於東亞大局之安危，固非僅我國一國慶幸已也•

蔣委員長昨飛并晤閻錫山

閻抱定決心抗戰守土

昨召晉綏將領商防匪

本報十七日北平電　蔣委員長十七日下午二時由洛陽飛抵并．會晤閻錫山．阿王十七日亦抵并．謁蔣閻後返綏．

中央社十七日太原電　蔣委員長偕錢大鈞等．乘飛機於十七日下午二時許．由洛來并．閻錫山趙戴文及各軍政要人，均到場歡迎，

中央社十七日洛陽電　蔣委員長於十七日下午一時．由洛乘機赴太原．會晤閻副委員長並視察一切．錢大鈞等隨行，祝紹周王叔銘等均到機場歡送，

中央社十七日洛陽電　劉峙十七日來洛．候謁蔣委員長．

中央社十七日太原電　閻錫山十七日晚七時在綏署宴請蔣委員長、

中央社十七日太原電　阿王對記者談、匪犯綏東、國軍防務鞏固、士氣極旺、盼全國民衆一致奮起援助、本人俟謁蔣委員長閻副委員長後、即返綏主持一切、

中央社十七日太原電　蒙匪偽軍犯綏省邊境、連日以飛機大炮向我守軍進攻、我前方將士、在冰天雪地中、奮勇抗戰、屢挫敵鋒、閻錫山以國難當前．爲爭取民族生存．保全國土．已抱定最大決心．對綏省防匪軍事．十七日特在綏署召集晉綏高級將領徐永昌等十餘人．討論甚詳．各長官一致表示憤慨．決遵奉中央命令．追隨閻氏之後．矢志守土．抗戰到底．以盡軍人天職．湯恩伯十六日晚來并謁閻，晉省各將領及各長官亦紛紛表示盡力捐輸．而民衆發起捐款者．亦風起雲湧．綏省兩署、因特會同各界、組織山西省救國捐保管委員會、即日成立、

匪軍犯陶林 昨日續有激戰

本報十七日北平電　紅格爾圖陶林前線、十七日續有激戰、承德某國部隊紛開多倫、易裝後、開商都、參加犯綏軍事、

中央社十七日歸化電　匪三千餘人、十六日晨再犯紅格爾圖、戰況激烈、肉搏四小時、卒被國軍擊退、匪機被國軍擊落一架、餘均遁去、匪因受劇創、故迄十七日晚止、未敢再犯、

中央社十七日北平電　關係方面息、駐承德之某國部隊多數調走、若鑵行、踪祕密、除一部份武裝押運軍用品外、餘皆易匪偽軍裝、開赴商都加入匪偽軍中工作、又平綏路東至大同各段工作人員黃昏後即多閉門不出、

中央社十七日東京電　此間各日文報紙夕刊、今日均以顯著地位刊載十六日晨所謂蒙古軍第二次進犯後之綏東激戰情形、關於匪軍藉坦克車重炮之助、並以飛機轟炸陶林興和及其他地點、同時匪步騎兵仍繼續戰爭、以冀佔領陶林之消息、各報亦均盡情刊載、毫無隱晦、各報預測匪軍即將作總攻、主力戰或將於十八日後爆發、各該報又指出中國全體擁護及響應前線將士運動之熱烈云、

本報十七日南京電　傅作義十七日有兩電到京、報告綏東戰況及綏北綏西前方情勢甚詳、根據前方報告、、亦有電來京、述我方士氣極旺、據關係方面接報、距離平地泉一百八十里之紅格爾圖、前日激戰結果、我方防守得力、將偽匪軍完全擊退、是役匪軍來犯、共有步騎聯合三千餘名、配以大炮坦克車及飛機擲彈、頗驟、用最新戰術、先以飛機擲彈、次用大炮轟擊、終乃以步騎聯合衝鋒、我方守軍沉著應戰、雖其來勢兇猛、終被我軍完全擊退、並予以重創、匪傷亡甚多、聞李守信王英均在商都、匪軍原來計劃、係謀由紅格爾圖與興和兩面包抄平地泉、但紅格爾圖匪損失甚鉅、而興和方面我防禦極嚴、匪爲增援右翼計、現業將興和部衆、調赴紅格爾圖、

路透社十七日北平電　今日據大公報駐平地泉之特別訪員來電、稱星期日戰役、進犯之「滿」蒙軍隊傷亡人數、不下四五十名、中國守軍方面、則僅一名受傷、星期一之戰事中、「滿」蒙軍死傷逾百名、而中國軍隊只陣亡一名、傷者二名、

本報十七日天津電　曾延毅十七日由津返綏、

蕪發現白喉症

中央社十七日蕪湖電　初冬乾燥、白喉症已有發現、戈磯山醫院提倡預防、庶免蔓延、

山西書局徵得名人瀛環志略

內容不全繼續徵集

中央社十七日太原電　晉文獻委會所屬山西書局、廣徵國內文獻、現徵得清道咸間名臣、瀛環志略、著者五台徐繼畬、號松龕、遺著數本、惟內容仍不全、現仍繼續徵集、

宋韓在南宮會晤

宋昨午離南宮赴大名

天津航訊　據此間關係方面所得消息、山東省政府主席韓復榘、於十六日下午一時專車離濟到魯北各縣視察、當晚抵德州住宿、冀察政委會委員長宋哲元、近在冀南任邱大名等縣視察、宋韓兩氏藉視察之機會、就近作一度之會晤、以敘闊別云、

本報十七日北平電　韓復榘十六日下午一時出赴德州遊覽、

路透社十七日天津電　宋哲元現巡視冀南各縣、聞今晨將與魯韓主席在南宮會晤、據華方消息、韓已由省垣乘火車赴德州、然後改乘汽車抵南宮、偕宋同行者、有馮治安秦德純門致中諸人、韓則率有顧問數人、

本報十七日北平電　宋哲元十七日午離南宮赴大名、

中央社十七日保定電　宋哲元秦德純門致中等一行、十六日夜宿南宮、十七日赴大名、高樹勳十六日亦由保趕往南宮、預計、宋等到達後、當垂詢縣政及地方民情、然後巡視平大公路北返、至速須十九日可到保、

中央社十七日保定電　張吉墉前代各廳處長省委等赴平迎馮治安、十七日下午三時偕賈玉璋返保、據悉、宋哲元原定赴任邱檢軍後返平、故馮治安未偕行、馮刻仍在平、來保就職之期、俟宋巡平大路後決定、

中央社十七日北平電　韓復榘十六日下午一時由濟乘專車於三時抵德州、十七日晨乘汽車赴南宮、當午到達、即晤宋哲元商談一切、

中央社十七日天津電　韓復榘十七日晨專車由濟德州、即換乘汽車赴南宮、與宋哲元會晤、有所商談、

各地電慰傅作義

中央社十七日漢口電　武大教職員工全體致電綏遠傅主席慰勞原電如下、綏遠傅主席並轉全體守土將士公鑒、偽逆入寇、強鄰猶伺、諸君於冰天雪地之中、浴血潦戰、爲我義黃華族、倘其生命陣線、丹忱碧血、可泣鬼神、同人等感念忠義、誓爲諸君應援、謹先捐奉一日薪工、聊盡後方棉薄之助、祖宗寸土、不能再失、伏望努力殺賊、爲復興民族之先驅、諸君殊勳、永垂不朽、國立武漢大學全體教員職工同叩篠、

中央社十七日徐州電　徐埠新聞界、十七日電綏遠傅主席暨前敵將士云、寇氛日熾、犯我邊圉、匪偽附敵、人神共憤、我公暨前敵諸將士、奮勇殺賊、捍衛疆土、風聲所樹、薄海同欽、徐州新聞界誓爲後盾、

中央社十七日漢口電　漢市商會十七日召集各業公會主席暨業主界、舉行聯席會、討論募集寒衣、暨徵收一日所得、貢獻國家辦法、該會先電綏主席傅作義慰勞、原電略謂偽匪南犯、虎倀後援、北望寒雲、同深憤慨、前敵將士、誓保嚴疆、雪地冰天、拔荆斬棘、懍中央守土之責、具軍人保國之忱、血染沙漠、不辭粉碎、魂飛絕塞、猶仰義黃、大義震天、羣情嚮往、滔滔江漢、後備爲援、正在募集寒衣、用資慰勞、我公英維卓越、表率師干、武略文韜、指揮若定、國權民命、保障維殷、抗戰方張、佇候捷音、追奔逐北、復我山河、臨電神馳、無任企禱、

中央黨部

全體工作同志捐欵慰勞綏東將士

北平學生定期總動員募捐

各地各界學生亦紛紛繼起

中央社十七日南京電　中央黨部全體工作同志、特自動發起捐款慰勞綏東守土將士、共集五千餘元、即匯往、並先致電表示慰勞、原電云、綏遠傅主席並轉前敵守土各將士均鑒、比以匪偽侵擾綏東、我前方將士奮勇遄征、捍衛疆土、血氣之倫、莫不興起、同人等敬發起捐款慰勞前敵守土將士、聊盡微忱、除捐款五千元、即日匯上外、特電慰勞、統希亮詧、中央黨部全體工作同志叩篠、

本報十七日南京電　京市黨部十七日電慰勞綏遠將士、略謂匪偽軍在某方掩護之下、犯我綏邊、爲虎作倀、野心昭然、幸賴諸將士捍衛邊陲、誓死守土、用能杜絕詭謀、戢彼寇氛、消息傳來、國人莫不振奮、尚希賡續爲國努力、固我疆圉、曷勝禱切、特此電慰、敬祈垂察、

中央社十七日南京電　金大文理農三院學生自治會、議決援助綏遠前敵將士辦法、（一）拍電慰問前敵將士、（二）捐款匯寄前方將士、除已推定負責人分別進行勸募外、並決定在校設置捐款櫃、又該校同學每人每月均須認捐定額捐款、月底繳齊、至戰事結束爲止、

本報十七日南京電　下關興中門小學、十七日決議、以教職員一日薪金所得、學生一日儲蓄所得、集款慰勞綏境抗敵將士、承恩寺小學教職員、亦將十七日所得慰勞綏省將士、

本報十七日南京電　酒業公會通告會員、十七日起節食三天、匯前方慰勞、

本報十七日北平電　平市大中山學生定二十二日總動員募捐、民衆學校學生亦分五十組出發、

路透社十二日北平電　北平學生聯合會、頃已組織一特別委員會、發起募捐運動、以其所得爲綏遠守土將士購辦寒衣、以示慰勞、各中學校亦組織募捐委員會、作同樣活動、燕京大學學生今日節食一日、男女生宿舍與課室並停暖汽一週、以所省之費捐贈前方將士、該校頃已派代表五人攜鼓勵將士之函件赴綏、北京大學教員全體捐薪一日、東北大學亦議決自明日起節食三天、以節約所得慰勞綏邊將士、

中央社十七日天津電　南開大學學生四百餘人於十七日晨十時出發、赴各商店住宅募捐、慰勞綏遠前線將士、下午四時許返校、募款成績極佳、

中央社十七日天津電　北洋工學院學生節食三日、連日電機系學生捐款共五百餘元、日內匯往綏遠、慰勞前線將士、

本報十七日杭州電　杭市大中學校以綏戰危急、特發起組織綏戰後援會、以募捐匯綏、十八日邀各校代表討論籌募捐款辦法、

中央社十七日蕪湖電　蕪市各校學生紛紛節食輸款、援助綏遠守土將士、並由由捐助匯寄前方、民衆團體亦籌備募捐慰勞、激勵士氣、

中央社十七日漢口電　漢市黨部以華北風雲日急、綏事益趨緊張、幸前方守土將士準備浴血抗戰、惟塞外天寒、備極艱苦、應有精神與物質之慰勞、藉壯士氣、該部委職員集中所得匯出、並致電慰勞、一面分函市內各機關、予以倡導、其慰勞電略謂匪偽犯綏、爲虎作倀、凡屬血性、靡不髮指、所賴同志指揮若定、抗戰有方、冰天雪地、爭傳殺賊之英勇、冒鏑衝鋒、定奏守土之殊勳、北望燕雲、同深悲憤、除全體委員職員願以一日所得捐助計洋百五十餘元、另行匯上外、特電馳慰、佇盼捷音、

中央社十七日漢口電　武昌中華大學學生一日運動會十七日成立、全體學生決定節衣縮食、每人至少捐洋二角、日內匯綏勞軍、並電慰傅作義及抗敵將士、

中央社十七日開封電　汴師範附小函兒童委會、發起減食一日、集資慰勞前方將士、

中央社十七日[illegible]

外張川越八次會見期尚無接洽

許大使電京報告會談經過

有田昨在日內閣有所陳述

川越須磨等昨亦召集會議

本報十七日南京電　駐日大使許世英兩度訪日外相有田談話經過、已有簡單報告到京、至張外長與日大使川越八次會見期、十七日仍未定中、

中央社十七日南京電　中日外交商談、此間空氣日來頗爲沉寂、張外長與川越第八次會見期、雙方亦尚無接洽、又我駐日大使許世英、近曾與日外相有田兩次會晤、均係懇切明確、說明我政府態度、關於會談經過、聞許大使均有電到京報告、

路透社十七日東京電　聞日外相有田今日會報告內閣稱、外長張羣與川越大使盼望、於數日內復行晤談、有田復鄭重聲明、中國對於華北及防共兩問題之強硬態度、但表示華日政府仍堅抱其固定之政策、末稱、張外長與川越大使下次會晤時、華方對於解決中日糾紛與調整中日關係各計畫、當能表示明白之態度云、

中央社十七日東京電　十七日定例閣議、對中日談判、有長時間之討論、外相有田即席作詳盡之報告、聞有田曾謂、中日談判、雖遭遇許多困難、但仍有再作會談之餘地云、

同盟社十七日東京電　十七日閣議時、外相有田詳細說明中日交涉最近之經過、請求各閣員之諒解、

同盟社十七日南京電　佐藤楠本兩武官今晨由滬來京、由雨宮中原兩駐京武官聽取報告後、上午十一時訪問川越大使開會、須磨總領事及其他首腦部員亦出席、據聞日方擬以第八次會談爲最後會議、決定一切問題、

本報十七日南京電　日使館書記官田尻、十七日晨由滬飛京謁川越、

日報侮蔑蘇人 日領函吳縣道歉

縣府呈外部請再交涉並函日領詰消息來源

本報十七日蘇州電　東京時事新報、及上海每日新聞、日日新聞、刊

念九軍教導團赴張垣視察

中央社十七日北平電　念九軍教導團團員士兵九十四名、十七日下午三時由團長徐以智率領、乘平綏車赴張垣視察、

五十三軍昨演習終了

今集合全軍總檢閱 紀律精神動作均好

中央社十七日保定電　五十三軍演習第三日[illegible]出擊、南軍假撤退[illegible]至日樂、南軍陣地[illegible]發生抗戰、結果南[illegible]演習終了、萬福麟[illegible]總檢閱、並講評後[illegible]、另息、萬及王景[illegible]平大路南將偕往迎[illegible]演習、一北兩軍兵[illegible]炮工各動營、由宋[illegible]律精神動作均好、[illegible]演習損害人民物品[illegible]利用掩蔽、佔用秋[illegible]、每畝發價三元、[illegible]

中央社十七日南京電　中日合辦惠通航空公司、已定十七日開航、記者特向交通部探詢、據發言人談、此次通航交涉、本部因僅見報載、未明眞相、經電詢冀察委員會、昨該會咨送惠通公司章程到部、而不知另外有無協定、或合同之類、且此事與外交實業均有關係、故本部尚有所決定、

[illegible]

惠通公司昨行開幕禮

今起各線按期開行

中央社十七日天津電　華北中日通航、[illegible]

行政院昨討論 各省災賑具體辦法
決由內財實三部會同賑會 審查各省因災請賑簡明表

中央社十七日南京電 行政院十七日晨開第二八八次會議、出席蔣作賓、陳紹寬、吳忠信、陳樹人、吳鼎昌、張嘉璈、劉瑞恆、王世杰、張羣、蔣作賓、主席、

討論事項 (一)祕書政務兩處簽呈、查本年各地因水旱匪疫各災、先後請撥鉅款賑濟者、計有甘豫青西康黔晉甯桂等省、除由財政部先發青急賑費五萬元、西康急賑費四萬元、及桂賑款十萬元、已一次撥付外、其餘尚未擬有具體賑濟辦法、繕具各省因災請賑簡明表、請公決案、決議交內政財政實業三部、會同賑務委員會審查、(二)財政部孔部長、實業部吳部長、鐵道部張部長、代理交通部部務俞次長、報告奉交審查財政部提議獎勵中國油燈公司出品辦法案、僉以原案所請免徵出口稅及轉口稅、暨減免運費各節、均表贊同、關於免稅及減低運費辦法、擬請由院令飭各主管部分別酌定、以資獎勵案、決議通過、(三)內政、軍政、財政、實業、教育、交通等部、衛生署、賑務委員會、報告奉交審查上海市念五年度普通歲入歲出總概算書一案、遵經會同禁烟總會派員共同討論結果、經擬具意見八項、檢同意見、請鑒核案、決議通過、(四)決議彙編中央頒行法規辦法、交祕書政務兩處擬具提會核定、

任免事項 (一)院長提案、貴州省第六區行政督察專員陶懋榛應免職、遺缺擬派熊鎣繼任案、決議通過、(二)院長提案、四川省第二區行政督察專員易希亮、人地不宜、應免職、第七區行政督察專員李芳、另有任用、應免職、並派王夢熊為四川省第二區行政督察專員、閔永濂為第七區行政督察專員案、決議通過、

冀察外委會昨開會

中央社十七日北平電 冀察外交委員會十七日開會、由陳中孚主席報告、(一)奉令辦理檢舉當政軍服務人員吸食烟毒、及緝獲外人私運烟毒案件處理辦法、(二)日大使館函稱、日名古屋市開設博覽會、擬請冀察政會參加、附設華北特設館、設備費定三萬元、討論事項未公布、

蕭振瀛下月出國

中央社十七日北平電 蕭振瀛十七日電平略謂、余原定十八日出國考察、嗣接蔣委員長電令暫緩啓程、故余擬赴京、候謁蔣委員長及中樞要人等後始能成行計劃、

高瀨遺骨運神戶

同盟社十七日門司電 本月十一日在上海被兇漢刺殺之郵船公司上海航路笠置丸船員高瀨氏之遺骨、十六日午后三時由上海乘該船入門司口、其遺族由長野縣來迎、午后四時運神戶、

國府命令
十一月十七日

▲內政部警政司長李松風另有任用、李松風應免本職、此令、

首都普考第一試程發表

中央社十七日南京電 本年首都普考第一試程、十七日發表、定二十日至二十一日、考普通、財務、教育、監獄、警察、外交六類、二十二日至二十四日、考會計、審計、衛生、統計、建設四類、

蒙藏回文「民權初步」已出版

中央社十七日南京電 蒙藏委員會為使邊疆人員明瞭集會規則起見、曾以蒙藏回文翻譯民權初步、以便印發參考、現該書業已出版、日內即可分發邊疆各機關、

中英庚款會 留英考試明春舉行

本報十七日南京電 中英庚款會第五屆留英考試、定明春四月一日至六日、在京平兩地同時舉行、自二月一日起、至三月十日止、辦理報名手續、所有各學門應考資格及應考專門科目、均經詳細訂定、不日公布、

國貨聯營公司組織辦法草案擬成
▲資本二百萬由三方負担

本報十七日南京電 經建會籌設國貨聯營公司、組織辦法已擬具草案、滬廠商已決定派代表來京接洽進行辦法、俟代表抵京、即具體決定、資本二百萬、由政府及國貨工廠各國貨公司三方平均負担、已無問題、

合作社章程準則小冊 實部編發

中央社十七日南京電 實業部為使各地人民發起組織合作社、時有所遵循、及趨一致、特編印合作社章程準則小冊、分發各省市主管機關參閱彷印、轉發人民參考、

審查專員資格表格 政院已核准通令遵辦

中央社十七日南京電 行政督察專員資格審查委員會、為便利審查專員資格案件起見、特擬具「擬請存記行政督察專員履歷表」、「體格檢查證明書」、及「經歷證明書」式樣各一件、呈請政院核定施行、政院頃已核准、並通令各省遵辦、

法部令擬檢驗計劃

中央社十七日南京電 法部以法院審理案件、欲期刑當其罪、罪當其情、非注重檢驗不可、吾國舊件作制已廢、而新檢驗法未普及、刑事案件殊不易得罪證之真象、特通令各省高等法院、今後須使每縣有一二檢驗員、每院有一二法醫師、同時每省有一相當之法醫研究機關、以解決疑難案件、並須養成檢驗人才、應即照此標準、擬定計劃、呈部核定、

孫院長日內將返京 為免院會停頓 提前回京主持

中央社十七日南京電 立法院以依照該院議事規則、規定院會主席、須由院長或副院長充任、在孫院長因公離京期內、因有葉副院長在京、故院會仍得照常舉行、現葉又因病請假、為免院會停頓、已電請在湘之孫院長、提前回京主持、孫已有復電、準十九日前返京、

居院長已返京 昨晨到院辦公

中央社十七日南京電 居正於十六日晨返京、十七日晨到院辦公、並主持法部召開之現任司法官調委會、

蔣委員長電派姚琮襄助尤列喪事 派盧鑄代表祭楊

中央社十七日南京電 尤列治喪處十七日續接各方唁電多通、並聞蔣委員長亦電派姚琮襄助、尤氏喪事、

中央社十七日漢口電 十九二十兩日為楊永泰公祭期、蔣院長頃電鄂省府派代主席盧鑄代表致祭、

銓次王子壯今視事

中央社十七日南京電 新任銓敘部政務次長王子壯、十八日晨到部視事、

羅家倫過濟返京 談綏士氣奮發

本報十七日濟南電 羅家倫十七日由綏過濟返京、談綏將士士氣奮發、人民亦與政府一致、激烈戰十七日可發生、

中央社十七日北平電 羅家倫日前來平、出席中法教育文化基金委員會會議、並赴綏遠視察、茲以事畢、於十七日晨八時乘車返京、

政院明日召財實各部 開會商糧食出口辦法
統籌全國粮食通盤計劃 視明日會議結果再商决

中央社十七日南京電 行政院以魯浙滬各省市對粮食出口、已訂有單行辦法、現定十九日召集實業內政財政各部開會審查、財部主持統籌全國粮食運銷積儲及收購之通盤計劃、須視十九日會結果、再邀有關部局商決、

時人行蹤

本報十七日濟南電 王正廷由京抵濟、少留赴青、

中央社十七日南京電 財次鄒琳、徐堪、十七日晨自滬謁孔財長請示畢、返京處理部務、該部為海關防止路運走私稽查處由京移津事、已有電致冀察當局解釋、並請飭屬協助該處稽私、

中央社十七日南京電 何廉上月底赴洛謁蔣委員長、報告院務、現已竣事、十七日晨由汴返抵京、

中央社十七日南京電 教部派赴粵桂視察教育之督學鍾道贊、唐惜分、十七日已出發、又視察陝教育之督學周邦道、準十八日出發、視察期間均預定一月、

路透社十七日北平電 財政部所派赴華北商徵收所得稅事之委員梁棟、頃已離并赴綏、往訪傅主席、梁上在赴晉晉謁閻主任會商之前、曾在平津盤桓多日、晉謁宋哲元及其他要人、中國各處已於十一月一日開始徵收所得稅、但華北則迄今尚未開徵云、

中央社十七日洛陽電 中央派滕固、陳念中、傅雷、荊林等來濟、調查龍門古蹟、滕等十七日聯袂抵洛、十八日即開始考察、又中央博物院為便利考察洛陽古蹟計、擬在洛設辦事處、十七日派專委郭寶鈞抵洛接洽、

中央社十七日洛陽電 經委會工程師錢豫格等抵洛、視察洛潼公路、

川祝壽機飛抵渝

中央社十七日成都電 川祝壽機「蜀一」「蜀二」「蜀三」三架、十七日由宜昌飛抵渝、因氣候不佳、改十八日續程飛省、補行命名禮、

鐵部令嚴究隴路撞車

中央社十七日鄭州電 隴海路孝義站碰車案、鐵部飭令從嚴查究、該路局十七日召集有關高級人員審查出事經過、並商討善後辦法、該站站長張浩、十七日解鄭法院依法懲辦、憲兵二名、因傷斃命、蔣委員長各撥治喪費五百元、受傷憲兵六名、各撥醫藥費二百元、

蔣夫人發起募捐 救濟西班牙婦孺
起草募捐宣言日內即將發表

路透社十七日北平電 據洛陽方面消息、蔣委員長之夫人宋美齡女士、擬聯合有名婦女三十人、募款救濟西班牙內戰中受害之婦孺、若輩已派遣代表往訪駐華之西班牙代表請代電安慰西班牙之婦女、宋女士等目下已起草募捐之宣言、日內即將發表云、

宋子良昨由港入省

中央社十七日香港電 宋子良十六日由港乘午車入省、

路透社十七日廣州電 財政廳長宋子良請假六星期後、已於今日午後返此、於是宋氏擬辭職之謠言、乃為消釋、據宋語客、渠即將照常視事、整理粵省之財政云、

中央社十七日廣州電 宋子良十七日偕秘書沈道明莊卞遐、暨湘國術副館長李麗久抵省、財廳顧問吳健陶暨各高級職員約念餘人、均到車站歡迎、

瑞典公使今謁外張 明日覲林主席辭行

中央社十七日南京電 瑞典公使賀德曼十七日晚七時念分、由滬到京、即赴旅所休息、定十八日下午四時謁張外長辭行、十九日上午十一時覲林主席辭行、張外長念日晚八時在外部官舍設宴餞送賀德曼公使、並邀蔣作賓、曾鎔浦、及徐謨陳介等作陪、

王用賓由潯赴皖 視察畢即將返京

中央社十七日南京電 王用賓定十七日由九江轉往皖省垣懷甯、視察該地之法院監獄後、轉往皖北之桐城、合肥等地視察、在皖視察竣事後、即返京銷假視事、

中央社十七日南昌電 王用賓十七日晨由省乘車赴潯、午後搭長興輪赴皖、預定十八日由安慶至桐城合肥視察司法實際情形、念日經淮南路至蕪湖轉京、

湖北省政府楊故主席治喪處通告

楊故主席暢卿先生因公遇害蒙 中央明令褒䘏並予公葬茲勘定武昌卓刀泉伏虎山為墓域並定於本月十九二十兩日在武昌抱冰堂左側圖書館舉行公祭二十一日上午十時出殯下午三時安葬除通電公告外特此佈聞惟希鑒照恕不另行訃告

老牌品海香烟

是吸烟諸君多年的老友

香味美妙

王均柩今運陝轉京

中央社十七日西安電 王均靈柩定十八日由天水起運來陝轉京、安葬陵園附近、王夫人挈子女抵陝後、張學良邵力子均親加慰問、于夫人已中止赴天水、待靈柩到陝、隨同回京、

粵漢路客車互撞 受傷十餘人

中央社十七日長沙電 粵漢鐵路長武間六次快車與七十一次客車、十五日晚在中伙鋪站碰頭、經陳清文凌鴻勛專車查勘、係攀道夫劉子桂疏忽所致、劉畏罪潛逃、電令協緝懲辦、此次損失約萬餘元、受傷者十餘人、

英下院質問 日警留難英僑

哈瓦斯社十七日倫敦電 下議院昨日開會時、保守黨議員溫德敦伯爵曾向外相艾登提出質問案云、外國人尤其是英國臣民、前往「滿洲國」暨亞洲其他地方、凡為日本勢力所控制者、日本警察與海關當局每多留難、或且加以非禮之待遇、各該處英國領事若能及時警告英國旅客、令其自行注意、是否有裨於實際、外相艾登答稱、時常遭受此種待遇、原足發生不良影響、此層英國政府業請日本政府加以注意、舍此而外、無可為諸君道者云、

德樞曼演講 旅行內蒙新疆經過

路透社十七日倫敦電 英國駐華大使館參贊德樞曼爵士、昨在皇家地理學會、演講其最近乘載重汽車旅行內蒙及新疆之經過情形、略稱、行旅之事、本含有冒險性質、而戈壁沙漠中旅行之艱苦狀況、尤非言語所能形容、汽車速度能達每小時十哩、已屬十分滿意、有時駛行竟日僅能前進數哩、除隨帶普通修理器械及零件之外、更須攜有鐵鏈、木板、蘆蓆、繩索、及特製之起重機等、又因沿途崎嶇不平、須久用第一道排擋之故、汽油耗費量極為鉅大、每介侖平均只能行四五哩之譜、由綏遠至喀什噶爾地方、計程二千五百五十哩、此次共行三十八日、如果有較佳之設備、或尚可縮短至一個月以內、惟以之與平時騎駝或駕驢車之需時四個月至六個月、已便利不少矣、由北平至新省之最佳汽車路、現因蘇俄封鎖外蒙邊境之舉動、已不可通行云、

閩取銷三縣百貨通過稅 定明年起實行

中央社十七日福州電 省府為體恤閩西各縣災情起見、對上杭永定武平三縣原徵之百貨通過稅、明令自二十六年元旦起實行取銷、關於紙木等類、另行設所徵收普通營業稅、派陳懋哉等三人為杭永武稅務襄理員、下月一日分往各縣協同辦理、

中農粵分行後日開幕

中央社十七日廣州電 中國農民銀行粵分行、定二十日開幕、

粵防展會後日舉行

中央社十七日廣州電 粵防空處舉辦防空展覽會、定念日開幕、

粵省庫收入數統計

中央社十七日廣州電 粵省庫經宋子良積極整理、成績可觀、計有七月念三日至卅一日、收五七〇、七八六、六三元、八月份二、七三六、二〇七、七五元、九月份二、一三七、八五〇、九六元、總計五、四四四、八四五、三四元、

閩建廳組地質調查股

中央社十七日福州電 建廳組地質調查股、調查閩北地質、並附帶採集鑛產標本、為開發準備、

杭文獻展會今閉幕 于院長昨到會參觀

本報十七日杭州電 于右任十六日夜抵杭、十七日上下午參觀文獻展覽會、晚應黃紹雄宴、廣西大學校長馬君武亦於十七日往文獻會參觀、文獻會定十八日閉幕、

梅蘭芳昨由津抵濟

本報十七日濟南電 梅蘭芳等十七日由津抵濟獻藝、

豫請中農行辦農貸

中央社十七日南京電 豫振委會電財部、以該省今年旱災奇重、請飭中農行撥款七八十萬元、在災區辦農貸、現財部已轉飭核辦、

德日同盟事
各方均難獲證實
美記者抵滬談確有其事
德日使館均稱絕對不確

國民海通社十七日柏林電　關於外報宣傳德日成立條約一事．在此間官方不能獲得證實．

新聲社云、盛傳已久之日德同盟說、本月初德國駐華大使陶德曼氏假滿過日來華返任．道出滬上時．尙向記者否認．乃昨日英文大美晚報載、美國巴的摩亞太陽報編輯勃特遜氏（Paul Patterson）於前日下午由日乘輪抵滬時、曾向報界宣稱日本已於兩星期前與德國締結同盟云云、言之鑿鑿、似確有其事、新聲社記者爲此特於昨晚趨訪德國駐滬總領事克禮貝氏．雖値深晚、克氏仍予延見、蓋渠已閱該晚報、料定記者之來意、但克氏對於是說、猶表示否認、首謂余不能曰然或不然、余從未接獲關於此說之情報、換言之、如有此事．余當可獲得．本國政府之情報．現既全無消息．故余殊不信．繼稱猶憶日本報章曾載中國與蘇聯同盟之說、貴國政府已予否認、德日同盟之說、殆如出一轍、德國固亦曾予否認矣云、嗣新聲社記者再以電話詢諸日使館情報部發言人八谷實、八谷亦諱言此說．謂余且從未之聞、君此刻告余、余方知之、余敢謂此說絕對不確．不然．我人不致毫無所聞也云．

勃氏所談

據勃特遜氏謂、關於此訊、日本關防極嚴、禁止各國通訊員發布消息、並通知日本各報、不准登載、日日新聞曾載、日本德國意大利間爲對抗蘇聯．同盟內容．有某種接洽．聞大致業已成功．提付樞密院審議云云、嗣英文日本廣知報擬轉載是項消息、即經制止、美國紐約通報亦擬將此訊發告、但遭新聞檢查扣留、至同盟條款內容、現雖不知其詳、但悉將於十二月二十四日宣佈、察其目的、乃在對抗蘇聯、上星期間曾有簡單通知書發出、謂「有外交重要事件、不久提付樞密院」云云、此德國駐日大使狄克森甫經由柏林返日之事也、狄氏首於星期三下午、訪晤日首相廣田、繼於星期四晤日外相有田於其官邸、互談四十分鐘、嗣並晤外務次官堀內、於是各大報微有表露、東京朝日新聞載稱、『狄氏赴外務省拜會之際、除作例任拜會、並對日德關係有所商談』、東京報知新聞、則謂『狄氏喞有其本國政府新訓令、此次訪問外相有重要談話』云云京都新聞及日日新聞、亦有同樣之評述、謂德國在歐洲及遠東之政策、特別需要聯合反蘇聯、乃狄氏與有田近一小時之談話之主題、在日日新聞未有露骨紀載前、諸如此類之評述、尙爲官場所不禁、茲無論柏林東京如何否認、德日之加速共同防範共產勢力之滋長、殆無問題、此項同盟條約、將於二三星期內．由廣田首相暨有田外相、提付樞密院、據消息靈通之日人表示、此項盟約、將爲「開放」性質、俾其他各國得有參加之機會、惟將有何國與德日攜手、尙在虛無縹緲之間、**日人現正懷疑意大利有加入之希望．蓋以德意亦正在談判防共聯合陣線、**開日皇之介弟秩父親王、將來赴英參加英皇愛德華加冕禮時、**將道出柏林．訪問德首揆希特勒．**藉謀加強德日之新關係、**日人現在關心各國可能之反響．**尤其爲英國、法國、美國及中國、南京其將與莫斯科攜手乎、此乃最大之問題也云云、勃氏係前日下午偕其公子、乘格拉新拿號輪抵滬、留滬三日、定於今晨原輪赴新加坡、搭機飛歐、轉程返美云、

德抗議捕僑
蘇聯已拒絕
德正考慮報復

路透社十六日莫斯科電　此間德大使署因蘇俄當局在莫斯科與列甯格勒大捕德僑、已向蘇俄政府提出抗議、其抗議文中述及被捕者共二十二人、蘇俄當局已拒絕此項抗議、並僅承認共捕德僑十四人、內有婦女兩人、彼等皆在俄充軍事間諜云、德大使舒倫堡氏現匆遽由高加索返莫斯科、按十一月十二日莫斯科德大使署因開德僑五人被捕、曾提出抗議、今所提出者、爲第二次抗議矣、

國民海通社十六日巴黎電　對於蘇俄當局在莫斯科及列甯格勒逮捕德人事、「晨報」今日著論表示、「蘇[illegible]促進蘇德衝突、以轉移一般視線、不使集於西班牙內戰上、」

國民新聞社十六日柏林電　俄德邦交今日因德國嚴重抗議蘇俄逮捕德人二十三人、愈益緊張、此間謠傳德國現正考慮一種報復手段云、

西國民軍雖攻入
瑪德里仍堅守
防守軍尙有十萬人

路透社十七日瑪德里電　敵軍已臨瑪德里之門內、今已爲確鑿之事實、國民軍一縱隊、以摩兵居多、深入瑪德里境內之大學城、但未保護其交通線、致爲政府軍猛烈反攻、聞頃已全受包圍矣、

路透社十七日瑪德里電　西班牙國民軍昨晚炮轟西京、徹夜不停、今晨又有該軍飛機多架在瑪德里中心區域、投彈甚多、城中居民因炮聲隆隆、皆徹宵未眠、人心恐怖、已達極點、城中損害程度、亦愈見增多、各處發生大火、著名沙伏埃旅館、已成一片焦土、法大使館亦被燒夷彈投中起火、人民之死於火中者、爲數甚多、

路透社十七日倫敦電　西班牙國民軍之由曼柴那利斯河而入瑪德里、雖已無疑問、但據此間官方所接消息、稱政府軍之防守京城者、仍有十萬人、將繼續從事於持久之抵抗、聞西班牙政府現正計畫進行徹底之改組、擬取消委員會、仍由軍官統制云、

英報又宣傳
德有復辟可能
俾維持國社黨政制

哈瓦斯社十七日倫敦電　孟卻斯德保衛報頃載稱、德國聞有舉行復辟之可能、希特勒元首本人、現亦考慮及此、「此項消息、來自可靠方面、未可等閒視之、據聞希特勒元首經親信人士勸告之後、以爲國社黨政制、苟欲令其持久、最佳方法、莫如舉行復辟、廢皇威廉二世繼室、最近曾自荷蘭國道恩城前往柏林兩次、霍亨索倫舊皇室其他人員、亦時時出入德國、均與此一問題有關、復辟計劃、大約以由廢皇次孫斐利德烈克親王（即廢皇儲君之次子）繼承大寶、廢皇本人、亦已同意」云、

德廢航行條款
法謀聯絡共同反抗
艾登以德國單獨行殊屬遺憾
比捷兩國均允加入共同行動

路透社十七日巴黎電　據此間官方今日稱、比利時捷克二國均允加入法國反對德國之廢棄凡爾賽和約中之航行條款、並稱英國等料亦將加入云

國民海通社十七日巴黎電　「小巴黎人」報討論各關係國對於德國重伸主權於國內河流之集體向柏林提出抗議之可能、並謂法外部已徵求英國及其他政府意見、該報復謂英國態度現未有若干決定、惟倫敦傳來訊息、謂英國不願將此事擴大、因英國不欲任何事件之足以阻礙建議中西方公約者發生、「小巴黎人」報相信捷克及南斯拉夫定然贊助集體抗議、惟比利時態度如若、該報則未置論、羅馬則早已聲稱不加入、而瑞士因不是凡爾賽和約簽字國故守中立．

路透社十六日倫敦電　英外相艾登今日在下院對於德國廢棄凡爾賽和約內關於河道各條款事、發表意見、以爲德國此次又捨棄談判之方法、而出諸單獨行動、殊屬遺憾、德政府對於和約所規定之國際河道辦法、雖屢有不滿之表示、惟一九三五年五念一日、時德元首希特勒氏曾公開宣言、謂德國政府此後對於和約各條款之修改、自當以和平諒解之手段辦理之云云、以上希氏之宣言、已於同年五月卅一日通知英國駐柏林大使、艾氏續稱、爲謀使德方之需要不與各關係國之利益發生衝突起見、故歷年來曾從事談判、頗著成效、艾氏又鄭重聲稱德國之單獨行動、至足憤事、蓋其將使國際關係之增進、益覺困難也、

法火藥廠大爆炸

路透社十七日馬賽電　昨日距馬賽西北二十五哩聖夏瑪德地方之某炮彈火藥廠、發生爆炸、損失極鉅、至少有四十人炸死、二百人受傷、該廠周圍五哩以內之區域、皆受彈炸之影響、內有一小村落、受損甚大、附近二十五哩內房屋之玻璃窗、均被震碎、據聞死傷人數所以極多之原因、係因該廠管理人員消防隊員及其他工人等在未爆炸之前、曾在該廠另一部份救火、遂遭波及、該廠貯藏子彈火藥及其他種爆炸品之全部房屋、已化爲一片瓦礫場、附近村人徹夜冒險施救、附近伊斯特利斯及比拉兩城之駐軍、亦派隊前往協助援救、據聞發掘被炸斃者之屍身時、多數皆無衣服蔽體、亦云慘矣、

英荷對遠東屬地
有互相防護諒解
英不願太重視

國民海通社十一月十七日倫敦電　英國海軍提督林塞及荷蘭戰艦數艘、同時訪問新加坡、引起此間謠傳英荷對於遠東屬地有互相防護之諒解、惟倫敦消息靈通方面稱、此種事態不應太過重視、雖然英提督或藉此機會與荷蘭海軍軍官討論兩國權益問題、亦未可知、但談話雖多而或無實際效力、

美航業罷工
有和平解決希望
總統勸協商復工

路透社十六日華盛頓電　商務部長羅泊氏今日與羅總統會商航業罷工局勢後宣稱、罷工之得和平解決、似已較有希望云、舊金山市長羅斯氏今日亦曾與羅總統討論罷工事件、旋罷工海港如紐約綠杉磯費城波士頓紐華克舊金山樸特蘭及沃克蘭之市長於舉行會議後發表一文、籲請罷工之各方面以其爭端提付仲裁、各市長今日會議時、曾接得羅總統對於彼等申請干涉航業工潮之復函、函中述及渠日內擬赴阿眞廷京城參加汎美和平會議事機曰、「以此罷工與余赴南美所利於世界和平相較、則覺世界和平之重要、實遠勝於罷工云」、羅總統盼望航主與罷工者承認此點、而協商復工、

美亞洲艦隊
初訪新加坡
荷印艦隊亦蒞臨

國民新聞社十七日新加坡電　美國亞洲艦隊今日由夏納爾上將率領抵此、作親善訪問、開抵港埠時、美國旗艦奧古斯太號即鳴砲爲禮、英國巡艦達那號亦鳴炮作答、美國艦隊除奧古斯太號外、尙有黑鷹號及其他驅逐艦十艘、按此間軍港工程完成之後、美國艦隊來此訪問、猶屬初次、同時荷屬東印度艦隊、亦於此時來游、同艦軍艦多艘集中新加坡港、實空前盛會也、

美貸款與法
法證券價格飛漲

國民新聞社十六日巴黎電　美國聞已允以二〇、〇〇〇、〇〇〇、〇〇〇法郎貸與法國、此間交易所各種證券價格因之飛漲甚鉅、

國民新聞社十六日華盛頓電　財部官員今日宣稱、美國貸款法國之說、並無所知、對於巴黎所傳消息、亦不願表示意見、

日閣議將討論
鉅大豫算案
明年度豫算總額
超過三十五億元

同盟社十七日東京電　大藏省關於自明年開設之他方財政調整支付金制度研究應否設立特別會計之問題、最近決定不設特別會計、在一般會計中計入交付金而由內務省管理其數二億二千三百萬元、由此觀之、明年度總預算超過三十五億元、大藏省定於二十四日召開豫算閣議、討論此巨大豫算案．

同盟社十七日東京電　大藏省除陸海軍三省預算外已經承認各省新規預算、共四億一千萬元、大藏省之新規要求、大約可承認一億四千萬元、共計五億五千萬元、大藏省主計局預計各省之全體新規預算爲十億或十一億元、故由此可知陸海軍之國防預算爲五億乃至六億元、

世界火車不停駛紀錄

路透社十七日倫敦電　世界火車不停留駛行四百哩之紀錄、今日已爲倫敦蘇格蘭米特蘭線之火車打破、該火車以五小時三十二分之時間由猶斯頓駛至格拉斯哥、計程四百零一哩半、該全程中乘客與車上人員均大爲興奮、該車在西赫特福夏之特林地方、每小時速率達九十五哩以上、且常超過九十哩、最慢處亦每小時在五十六哩以上、

英倫銀價
近遠期均較漲

十七日倫敦電　今日大條銀價近遠期皆爲二十一便士二五、較昨長一八七五、今日午後一時、倫敦對紐約匯價如下、英金一鎊合美金四元八角八分六八七五、美金一元合英金四十九便士一一、

津浦路蚌正支線即將興築
鐵部派楊述禹主持日內動工

（蚌埠通訊）津浦鐵路管理局籌築蚌埠正陽關支線、爲時已久、中間路線、已測量數次、因築路需費頗鉅、不易籌得的款、故遲遲至今未能施工興築、去年皖省官紳、一致向鐵道部敦促、鐵部即着令津浦路局再行測量路線、繪製圖表、具報核、於是蚌正路線之興築、漸著具體化、當津浦路局勘測該支線路基時、懷遠縣洛河鎮商民代表柴子元等、迭次向路局呈請將線路改修至洛河、並在該鎮設站、茲開津浦路對於修築蚌正支線、業經擬定通至洛河鎮、已奉鐵道部批准、路局特派工程師楊述禹出發、主持一切、日內即行動工矣、

蕪湖一日運動
各業商人熱忱捐輸
彙存銀行貢獻國家

（蕪湖通訊）上海市商會發起「一日運動」、通電各省市商人集團、一致興起、儘一日所得、貢獻國家、充實防禦後、全國各地、先後聞風景從、努力樂輸、以盡民救亡圖存之天職、蕪市商會代理主席崔亮、上常委余策琴、汪雲谷、李達初等、自得滬地友會、兩度電告各情、當即通知有組織之綢布、雜貨、洋紗、米糧五十八業公會週知、本業會員、各就營業一日所得、除去開支鋪費、行號司員、各以一日薪給、自由捐輸、送會彙存中國農民蕪行、轉呈國府國防委會核收、該會全體執行、監察委員、商事公斷處處員、五十餘人、經談話會決定、願以一日薪資公費所得、全數輸出、以爲首倡、該會並擬指派職員多人、分往所屬公會、公司行號、廣事勸導、期收集腋成裘之效、乃於正事着手之際、而皖省府查禁米糧出口密令、適亦到蕪、全市商人、聞訊驚[illegible]不置、遂即紛紛集議、瀝述本年輪運出口之米、數僅一百餘萬、較諸往昔、相距甚遠、一且遏糶、依米成市之蕪埠、崩潰可慮、再查帆運出口數量、每年超出輪運六倍以上、今施禁令、是予帆運繞越偷運之機會、跡近自殺、連日來文電向省呼籲、至爲冗繁、現悉省方復令、已有通融變更、驟跌一元四五角一石米價、略呈回俏、有此原因、故一日運動進行、形成遲緩、今日該會接據明安、復興各廠號、明遠、工氣公司、自動繳來一日營業收入、職工薪給、計法幣四百餘元、據會方負責人談、除照數送存中國農民蕪行、以便彙解外、擬於二三日內、召開各業主席、暨執監委員聯會、擴大勸輸、以襄盛舉、一面派由本會職員、躬往市內商店行號、挨戶曉以大義、普遍宣傳、

有美皆備
無麗不臻

美麗
華成煙公司出品

魯棉區收穫極佳
本年共收二千餘萬斤
全部售脫可以清貸款

（濟南通訊）山東建設廳、連年以來、對於全省棉業、竭力提倡推進、並推廣脫里司美棉、計已擴充至臨清、齊東、歷城、章邱等二十餘縣、本年復在民生中國兩銀行、分期貸出運銷貸款一百八十餘萬元、連其他如建築軋花廠及購置棉種等貸款、已達三百餘萬元、現棉花均已上市、收穫成績極佳、前據統計、雖可產三千四百餘萬斤、而實際統計、僅收兩千餘萬斤、蓋以收穫之後、難免有相當消耗、該棉現在已售出有四五千包、價目尙屬相當、計算將來全數脫售後、可能收到三百萬元、能與貸出之款相埒、良以本年係首次擴充一切建築等貸、均需款甚多、故不易盈餘、明年積漸擴充、當可望盈餘、魯建設廳合作指導處處長陳世璨、在本年棉花收竣後、會偕中國銀行濟南分行行長陳雋人、赴棉區各縣視察、先後視察齊東臨清等縣、截至十五日、棉區二十餘縣、除高密等一二縣外、均已視察竣事云、

歷城徐家莊大火
燃燒九小時焚八九十家
損失約十四五萬元之鉅

（濟南通信）山東歷城縣第二區牛旺鄉徐家莊、相距歷城約二十里、於本月十三日下午七時、突在村之西南張金芝空園內之枯草垛上起火、常時天已黝黑、西南風緊、火趁風勢、遂延燒全村、火焰衝天、光照數里、居民扶老攜幼、隣村居民、雖麕集施救、終以風狂火大、坐視無策、自十三日晚七時起、至十四日晨四時、接連燃燒九個小時、火始平熄、灰燼堆重、尙熊熊欲燃、約計被燒者有八九十家、廬舍糧米、衣什財物等、均被焚一空、損失約在十四五萬元之巨、至火災詳情及起火原因、現尙無從調查、誠可驚之巨災云、

湘籍難民
途過常熟騷擾

（常熟通訊）湘省華云縣籍難民一百三十餘人、由首領吳良臣劉義吾率領、於十六日途經邑境大義橋、前往錫邑、沿途大肆騷擾、農家菜蔬什物銀錢、悉遭刦掠、詞經警押送至錫常交界處之王莊鎮、追出境後、又回至王莊鎮一帶、四出刦掠、因之至鎮罷市、農民與難民發生混戰、時有居民朱贊亭家、藏有硬幣九百四十餘元、亦悉被刦去、朱遂攜自衛步槍往捕、經開槍數響、始將首領拘獲、交警押送到縣訊辦、

邵伯攔河堵壩
揚泰輪因水落停班

（江都通訊）邵伯湖西建築活動、開工竣後、幷於靠近邵岸堵築攔河壩、俾資正式開通閘道、以利航行、詳情已誌本報、惟堵壩工程、期以由本月十五日起、至二十五日止、約十日斷航、即可從事開放水閘、乃昨日開始堵壩、所有上下小輪各班、上游輪運駛至邵鎮北段即停、至南段換輪南駛、其餘揚州至泰縣班輪、因該段攔河堵壩、水勢陡落、業已停班、

東大學生
抵定海實習水產
·借·用·浙·水·產·試·驗·場·

（甯波通訊）蘇州東吳大學生物系學生二十八人、由主任教授張和岑、劉承釗等四人率領、抵定海、浙江省水產試驗場、借重該場設備、作水產生物調查研究之實習、併出發舟山各島採集魚類標本、工作期間預定爲一星期云、

小言

嫖賭與烟毒

前晚浦濱救起投浦自殺之佘子康、其自殺原因、由於嗜賭負債、身敗名裂、妻離子散、孤獨漂零、愧情中興、乃生短見．

賭之爲害、至於家敗人亡、然癖賭者仍不乏人．嫖之爲害、甚於賭也、然狎遊者常迷途而忘返．烟毒之爲害、更甚於嫖賭、癖之者觸犯法令、將受極刑．嫖賭雖有時犯法、然罪不至死；若觸犯烟禁、則無異自趨死路．

嫖賭之結果、不免自殺．烟毒之結果、將受極刑．癖之者、其亦知所儆戒乎？（蘋）

教育與體育

念五年度補助購置 教電影機 辦法四條
教部令各省市遵照

教育部念五年度補助各省市購置教育電影放映機及發電機辦法、已由教部通令各省市教育廳局遵照、辦法如下、

一、本部於念五年度得便利各省市推行電影教育、特制定本辦法、

二、本年度暫定補助各省市教育電影巡迴放映區共八十一區、依照各省市社會教育經費狀況、分定補助機價全數、及補助機價半數兩種、各省市受補助區數及機價金額如下表、

省別	區數	全補助金額
西康	一	一，一〇〇
甘肅	三	三，三〇〇
貴州	二	二，二〇〇
察哈爾	二	二，二〇〇
綏遠	二	二，二〇〇
寧夏	二	二，二〇〇
新疆	一	一，一〇〇
雲南	四	四，四〇〇
青海	一	一，一〇〇
威海衛	一	六〇〇
合計	一九	二〇，四〇〇

省市別	區數	半補助金額
江蘇	五	二，七五〇
安徽	三	一，六五〇
浙江	四	二，二〇〇
江西	三	一，六五〇
湖南	四	二，二〇〇
湖北	四	二，二〇〇
四川	五	二，七五〇
山東	四	二，二〇〇
山西	三	一，六五〇
河北	四	二，二〇〇
河南	三	一，六五〇
福建	四	二，二〇〇
廣東	四	二，二〇〇
廣西	四	二，二〇〇
陝西	三	一，六五〇
南京	一	五五〇
上海	一	五五〇
北平	一	五五〇
青島	一	五五〇
天津	一	五五〇
合計	六二	三四，一〇〇

三、各省市除前表所定受補助之區數外、爲備須增設巡迴放映區者、其購機經費、應自行籌劃、本部不另補助、

四、本補助金均由本部按照表、列補助額數代購機件、分發應用、

華東各大學定期舉行 國英語演說競賽
下月十二十三兩日 通過之江參加競賽

華東各大學辯學會、本屆舉辦之國語英語演說競賽、由南京中央大學負責籌備以來、工作頗爲積極、上星期並在京召集光華、復旦、交大、暨南、滬江、金陵各大學學生代表舉行全體會議、討論會務進行、上海社記者、昨晤參加會議之交大代表王天一、張震南君、叩以會議經過情形、本屆競賽會期、業經大會決定下月十二日及十三日兩日舉行、評判員亦經議定各聘三人担任、獎品徵求、南京方面、歸中央大學負責徵集、上海方面、由暨南大學辦理、此外杭州之江大學文理學院來函要求參加、亦經大會議決通過、並准予參加本屆競賽、至於獎品分配、會章修改等等、決於日內召開第二次代表大會時討論云、

鄭濤博士明日返國

鄭濤君卒業於東吳法學院、在滬執務、蜚聲於時、因有志深造、於去年赴美、入印第安那大學、專攻法學、今夏獲博士位、並赴歐美各國考察、於昨日乘霞飛號郵船由歐返抵上海、鄭君在滬友好馬愼修等二十餘人、於昨晚在同興樓設宴洗塵、席間由鄭君講述歐美各國司法及政治經濟情形甚詳、十時許、盡歡而散、聞鄭君將在滬繼續執行律務、

東北青年教育救濟處 設置科學研究補助費額念名
東北專上學生均可申請 該處呈准章程全文八條

教育部東北青年教育救濟處、前以專科以上學校東北籍畢業生之在國內外大學或研究機關從事科學研究者、每因經濟困難、以致中輟、爲獎助起見、特設科學研究補助費名額二十名、計分三種、甲種五名、每名每年六百元、乙種五名、每名每年四百八十元、丙種十名、每名每年三百六十元、凡籍隸東北之專科以上學校畢業生現在國內外大學或研究機關從事科學(以自然科學、應用科學及社會科學爲限)研究、著有成績、且未兼任任何有給職務者、均可申請補助、(申請書及章程除已分送各校各使館轉發外、該處印製多份備索、)又該處以二十五年度業經開始數月、各生本年度之補助費、經已呈准發給全年之半數、茲將該處呈准之科學研究補助費章程覓得一份、照錄如次、

▲東北青年教育救濟處科學研究補助費章程

(第一條)東北青年教育救濟處、(以下簡稱本處)爲獎助專科以上學校東北籍畢業生在國內外大學或研究機關從事科學研究起見、置科學研究補助費、

(第二條)前條科學研究補助費、每年暫定爲九千元、其種類名額及額數如左、(甲種)五名、每名每年六百元、(乙種)五名、每名每年四百八十元、(丙種)十名、每名每年三百六十元、補助期間、以一學年爲限、(每年每月至翌年七月)、期滿應照規定手續重新申請、

(第三條)凡籍隸遼吉黑熱哈各省市之專科以上學校畢業生、現在國內外大學或研究機關從事科學(自然科學、應用科學及社會科學)研究、著有成績、且未兼任任何有給職務者、得於每學年開始時、填具申請書(由本處印製)連同原畢業學校成績證明書、(在國外肄業者得由各校逕寄本處)現在研究或修成績證明書、主管教授或導師推荐書、一併送請本處核辦、但本處派送國外留學之公費生及現在國內各大學研究所肄業之學生、業經其肄業學校按照本處補助東北勤苦學生章程、保送過處者、均不得申請補助、

(第四條)本處收到各生申請書及其他文件后、組織審查委員會切實審查、依其研究成績及經濟狀況、決定補助費之給予、如合格人數超過第二條規定名額時、應儘成績最優經濟最窘者分配之、前項審查委員會委員、暫定爲三人至七人、由本處遴聘之、本處主任副主任爲當然委員、

(第五條)本處爲審查各生研究成績、得派員或委託關係機關調查之、

(第六條)經審查合格各生須呈經教育部核准後、始給補助費、前項合格各生、如已領有公費、獎學金、助學金或其他補助費者、其補助費應由審查委員會酌予核減、再行發給、

(第七條)各補助費生、應遵守本處管理受救濟學生規則、並其他有關各項規則及命令如有東北勤苦學生暫行救濟辦法第九項所列情事之一者、應卽取消其補助資格、其情節較重者、並追繳其已領之補助費、

(第八條)本章程自呈准之日施行、如有未盡事宜、得隨時修正之、

私立正始中學 新校舍昨行奠基禮
到校董錢新之等千餘人 吳市長亦派代表致訓詞

私立正始中學、自民國二十年成立以來、因學生人數逐年增加、原有法華鎭葛中部校舍、不敷應用、最近特在該校附近購地六十畝、籌資二十六萬元、添建體育館、游泳池、禮堂、課堂、宿舍等新屋八幢、於昨日下午三時、舉行奠基典禮、到吳市長代表及該校校董王曉籟、俞佐庭、錢新之、傅筱菴、黃任之、暨該校全體師生來賓等千餘人、當由董事長杜月笙、校長陳羣、分別報告創辦正始中學經過、與今後發展計劃、次由市長代表及董事錢新之、王曉籟、黃任之等分別致詞、至四時許始畢、按正始中學成立於二十年九月、第一期學生五十餘人、次年八月招生、卽驟增至三百餘人、嗣後學生人數、逐年增加、至本年高初中全部已達八百餘人、現該校教育主任爲余祥森、訓育主任爲陳雲湖云、

學生硬地網球錦標戰 今李·唐交綏
▲下午三時在康悌會 ▲此賽勝負攸關全局

華東運動器具公司主辦之學生硬地網球錦標賽、自轉入循環週後、業已交鋒五次、現除蔡國基已三戰三北、殿軍已確外、李國璠兩戰兩勝、得兩分形勢最優、葉寶生雖李同分、但三戰均已畢、兩勝而失取一次、唐實嘉則勝負各一次、得一分、尙有唐實嘉對李國璠一賽、勝負關係極大、如唐勝而李敗、則唐李葉三人、均成兩勝一負、積分相同、(二分)勢須再作一次三角循環、以決錦標、如李勝唐、則一切均順利解決、冠亞軍均可依次產生、李可以三分得冠軍、葉二分列亞軍、唐一分季軍、蔡〇分殿軍、故唐實嘉如能奮勇以赴、殊有回天之力、現兩人已定今日下午三時在康悌會球場交鋒、預卜當有精彩局面、蓋李國璠以垂成之局、亦必出全力以爭也、茲將四人現在形勢、列表如下、

▲錦標形勢

賽員	已賽	未賽	勝	負	積分
李國璠	二	一	二	〇	二分
葉寶生	三	〇	二	一	二分
唐實嘉	二	一	一	一	一分
蔡國基	三	〇	〇	三	〇分

四屆手球等級賽 孫家祿冠軍
昨以二比一壓倒何碩慶

第四屆中青會友手球等級賽、開始已有月餘、此次採用升降制、費時較多、昨爲孫家祿與何碩慶爭奪冠軍之戰、雙方酣鬥殊烈、各不相讓、鏖戰三戰、始終在緊張空氣中渡過、何先發制人、以二十一比十八制勝第一局後、孫急起直追、連勝兩局、反敗爲勝、以二對一獲得本屆錦標、茲將本屆等級名次、及歷屆成績、附錄於後、

▲決賽成績

孫家祿（十八——念一、念一——十六、念一——十九）勝何碩慶（決賽）

▲本屆名次

第四屆(一)孫家祿、(二)何碩慶、(三)陳林安、(四)尤祥瀾、(五)吳鴻熙、(六)戚定安、(七)鄒貴卿、(照例應錄取十名、本屆因特殊原因、祇取七名)、

▲歷屆等級

等級	第一屆	第二屆	第三屆
第一	朱寬	朱寬	華鳳崗
第二	孫道勝	洪玉奎	嚴培秋
第三	洪玉奎	孫道勝	蔡同壽
第四	洪汝霖	黃克素	孫寶琦
第五	程振華	洪汝霖	丁炳琦
第六	黃克素	程振華	高子受
第七	陸夢聲	嚴兆容	陸夢聲
第八	高子受	高子受	馬心源
第九	孫寶琦	陸夢聲	孫家祿
第十	俞光漢	孫寶琦	瞿振鶴

全黑戰海賊
▲今晚八時在西青籃球房

業餘勁旅全黑籃球隊、爲切磋球藝起見、特約海賊乙隊於今晚八時作友誼賽、於西青球房、全黑素以苦幹著稱、聯絡純熟、海賊乙隊、亦爲强勁之師、兩雄相逢、當有一番精彩戰也、

中華足球會 本週賽程

▲十一月念一日(星期六)

主隊 對 客隊	組	時間	場地	裁判員
光華 對 友誼	中	二時	光華大學	陳吉祥

▲十一月念二日(星期日)

主隊 對 客隊	組	時間	場地	裁判員
頤記對廣東	華	三時半	虹口第一場	陸翔千
浦東對中航	華	三時	浦東網尖球場	胡宗藩
東亞對太平	華	十時	大同大學	李國義
造幣對進德	足	十時	造幣球場	呂葛馥
華旗對華南	球	二時	昌棧	鄧效良
兆豐對雙錢	球	十時三刻	虹口第二場	石崇羽
太平對健民	球	三時	光華大學	芮福奎
進德對華南	會	十時	入隆鐵廠球場	倪孝本
公安對上水	會	三時	龍華路公安球場	張志仁
江濱對華豐	會	一時	昌棧	陸順德

滬華長跑跑完全程者 今日起發給紀念章

西光越野隊主辦之第四屆滬華來回長跑、已於本月八日舉行、成績頗爲圓滿、優勝者前十名除當場給教育部吳市長潘局長及天廚味精廠亞東廠等捐助之特獎外、凡跑畢全程者共七十四名、亦各給吳振清君贈送紀念章一枚、聞自今日起憑號布向山西路二十五號該隊辦事處領取、茲錄名單於次、鈕鴻銓、王正林、何寶山、馬日吉、王汝霖、凌學文、吳文林、徐國璋、楊榮法、陳子祥、管友文、蔡道義、黃務生、陳恆龍、周如泉、樂康毅、林興水、錢龍根、湯賢麟、王鵬程、金趙生、范賢楨、黃務元、陳雪桃、吳永榮、路德、魯桂璋、張啓發、蔣國瑞、沈維賢、胡仲芳、陸美君、邵亞俊、吳秋生、馬汝哲、瞿桂金、榮旭涵、何志超、鄭仁安、李煥鑫、顧啓明、張毅、葉笑濤、吳東生、梁克錦、龍榜富、王景、孫福康、吳祥麟、顧鴻堯、劉振華、徐清、蔣岳、李國樑、施然、池士林、朱有福、嚴瑞慶、陳錦璋、汪培德、施仲剛、唐文琴、張文元、林上峯、單國鈞、程志根、陳金福、卞德賢、張樹蓮、王志毅、王金寶、邵美璋、陳積餘、呂茂和、

全市運會 明日行給獎典禮
▲由吳市長潘局長訓話給獎

本市第四屆全市運動會定明日下午二時在市政府大禮堂舉行給獎典禮、由吳市長潘局長親臨訓話並頒發獎品、凡得各組團體總分前四名之學校、每校各派代表四人前往領獎、其餘各組得分運動員、除當場已給獎牌外、統於是日一律發給、又團體操獎品每各派兩人代表領取云、

西青籃球開賽前 明晚測驗三隊實力
▲蜂隊南進大同三隊 一八時起在該會球房

西青籃球賽、報名結果、共得二十六隊參加、名單業於昨報公佈、茲悉該會籃委會、以指定加入獨立組之「Wasp」及南進隊、大學組之大同隊等三隊、實力現尙未悉、能否勝任在其所指定之等級內競逐、尙成問題、爲減少比賽時因雙方實力懸絕、而缺乏興趣起見、特囑該三隊於明日(星期四)下午八時在西青籃球房試賽、以測驗其是否符合標準、以便升降、或須淘汰、並因參加者太多、如成績過於惡劣、或須淘汰一二隊、分組問題、據勃拉脫君宣稱、大致可無變動、分組賽一節、已於昨晨由勃拉脫君發出通告、徵詢各隊同意、上九可獲通過、而於本月念三日起、開始交鋒云、

中青公開投籃比賽展期
▲改念五日舉行報名亦延長

四川路青年會主辦之公開投籃比賽、原定今日下午七時舉行、現因球場尙在刷新、及女子少年兩組參加人數過少、故已決定展至下星期三(念五)舉行、報名雖已於前日截止、計男子組二十八人、女子組十人、少年組六人、總計四十四人、現爲增加興趣起見、報名亦予延長、以便尙未報名之補報、至各項優勝獎品、極爲富麗、定今日起在四川路分會二樓事務處、公開展覽云、

九星 維他命 麥精魚肝油
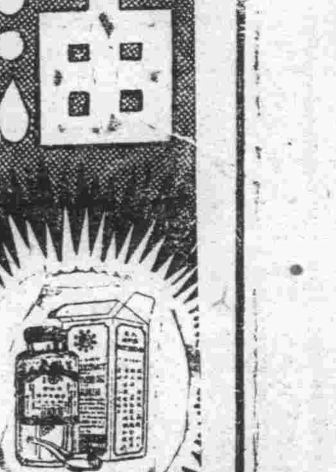
上海 中西大藥房發行

南城此法官之神經虧損
且看韋廉士醫生紅色補丸如何爲其培補之

法官之良者其神聖尊榮羡之者固大有人在殊不知其致此亦智力經驗之代價耳且其職務繁重每有心力俱瘁之感蓋處理案件將案情細心研究反覆思維原爲法官之職苟非血氣充盈損腦傷神鮮難幸免江西南城縣承審員王植山君卽因此種繁重工作以致神經虧損體力衰弱者也

王君來書云『余因辦理民刑案件勞神過度以致腦筋失序兩目昏花消化不良夜不能眠一載有餘屢治未愈最後試服韋廉士醫生紅色補丸不久卽見腦力增强眼目清爽夜眠安適飯食增加現在精神强壯日夜工作毫不覺苦每一思及今日之健康不禁想到韋廉士醫生紅色補丸之宏效也』

不僅用腦過度可使腦力衰弱卽起居不愼憂慮過度凡事足以使血液衰薄者均可使腦力衰弱也蓋血也者腦所賴以養者也惟不論腦力衰弱之原因爲何韋廉士醫生紅色補丸由其淸血補血益血之功皆能培補恢復之至於胃呆早老體弱不眠各種痛瘋山嵐瘴瘧婦女疾病以及其他血虧各症此世界馳名補血健腦品韋廉士醫士紅色補丸均一樣有效

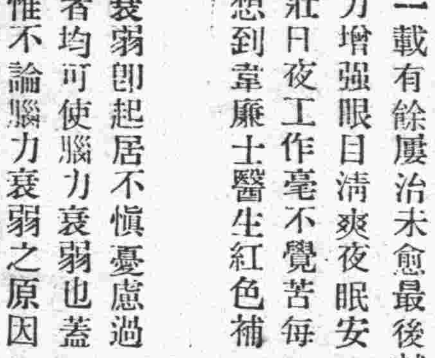

各藥房皆有出售或向上海江西路四五一號韋廉士醫生藥局函購每瓶一元五角六瓶八元郵力在內

黃金大戲院
本院地址 八仙橋
電話 八四二一四 八四一一三 八四一一二 八五〇六八
注意價目 上樓 三樓二角 樓廳四角 化樓六角 月樓一元 下樓 正廳五角 特廳八角 官廳一元二角
劉文魁 王芸芳 (小)(楊) 麒麟童 月樓 劉漢臣 王桂卿 張德祿
今夜初次公演
全新行頭 偉大布幕 奧妙無窮
三本 封神榜
正是好戲 淺會難逢 請速定座

榮記 大世界
門票每位小洋二角 優待遊客買一送一
蹦蹦戲 宋筱航 紫霞 朱寶霞 評劇皇后 朱寶霞 陳玉蓮 翠鈴花
日戲 全班男女演員百十有人 全部 打狗勸夫 夜戲 好姨太太
乾坤大劇場 日戲 朱延琴 何玉琴 馮富瑞 白叔安 筱玲紅 碧旭霞 翠嵐 樓蘭春 不意顧 六月雪 八蜡廟 梅龍鎭 四進士 摩天嶺 夜戲 (三)(本) 樊梨花 移山倒海 薛丁山征西
滑稽話劇 日戲 秋水人情 夜戲 說勿出
常錫新戲 日戲 牙痕記 夜戲 珍珠塔
古裝蘇灘 日戲 幽閨記 夜戲 櫥欄
童子技藝
星期團 日戲 生死自由 夜戲 顧鳳嬌
維揚戲 日戲 寶扇恨 夜戲 大紅袍
施春軒 日戲 何招陸 夜戲 咬舌計
話劇社 日戲 烈女雙 夜戲 新殺子報
南方戲 日戲 沉冤情 夜戲 二度梅
沈筱英 日戲 布機修 夜戲 寶珠計
桃花團 少女歌舞
北樓 中西常術寬 哥倫比亞 烈火佳人 愛情巨片 殺入武技 各種雜耍

戲院	影片
南京	紅顏禍水
大上海	海防櫃威
國泰	塞外征魂
融光	萬里尋親
巴黎	敗家精
麗都	綠定三生
中央	娜子戲
光華	小玲子
新中央	姊妹花 船家女
明星	小玲子
恩派亞	蹦蹦戲
東海	小姊妹
卡德	化身姑娘
榮金	無線電 藝網
萬國	兒女英雄
蓬萊	狂歡之夜
漸江	到自然去
共和	新路
華德	金鋼鑽
西海	新舊上海
九星	欲望
東南	小玲子
金城	黃浦江邊
山西	小姊妹
威利	舊情難忘
百老匯	魔窟情絲

招商局 船期廣告
招商總局電話一一九〇七
船期問訊處上海外灘九號

江新 快輪 准於十一月十八日星期三晚開往漢口沿途各埠均停 本輪電話八二一六〇
江安 快輪 准於十一月十九日星期四晚開往漢口沿途各埠均停
新江天 快輪 准於十一月十九日星期四下午五時開往鎭海甯波 本輪電話八三二六五
海晏 快輪 准於十一月十九日星期四上午七時晚開往溫州
海利 快輪 於十一月十八日星期三下午一時開往汕頭香港廣州
海貞 快輪 於十一月念一日星期六下午四時開往汕頭香港廣州
瑞康 快輪 准於十一月十八日星期三午時開往海州連雲港
海祥 快輪 准於十一月十九日星期四下午四時開往海州連雲港

戲劇在蘇聯電影中的作用

亞洲公司總理謝瓊斯講

前晚，戲劇聯誼社敦請專營蘇聯影片之亞洲公司總理謝瓊斯氏講演「戲劇在蘇聯電影中的作用」，並同時舉行第二次「巧克力茶會」，到有史東山，陳白塵，章泯，麒麟，張庚，凌鶴，莫思，徐懷沙，旅岡，唐納，及鄭君里等四十餘人，濟濟一堂，情形頗為熱鬧•現在把謝瓊斯的講詞大意，記錄如下：

（上略）蘇聯電影巳有十五年的歷史•不久的過去，蘇聯電影界慶祝着他們的十五週紀念•

十五年，雖說是一個極短的時期，但，蘇聯電影之猛進，巳得到國際間的公認•從「戰艦波坦姆欽號」（愛森斯坦導演），「母親」（普特符金導演）起，中經「十月」（愛森斯坦導演），「生路」（恩•愛克導演），直到「卻派柴夫」（滑希利愛夫兄弟導演）「馬戲闊」（G•V•亞力山大洛夫導演），及「我們來自克隆斯達特」（齊剛導演），這條蘇聯電影進展之路，巳證明了電影藝術，是一種最羣衆的，最重要的藝術•

蘇聯的成功的影片，一年可有三千萬的觀衆•並且在展覽會里可以獲得最高的獎譽，這是蘇聯電影的勝利•蘇聯底電影不但是給與觀衆以娛樂和文化的修養，並且還使觀衆前進•他們藉活生生的形象，藝術的地表現並反映了醜惡的過去，美麗的現在，及偉大的將來•以新的動人的形式來喚醒觀衆，宣傳，並煽動他們聯絡起來，一致做較好的生活進行的門爭•蘇聯電影的成功，原因就在能在和羣衆接近和聯絡•

再說吧，蘇聯電影能夠像今日的如雨後春筍般的發展，那是因為蘇聯電影工廠製作每部影片都是用集體勞動，和協力創作的緣故•導演假如獨裁，照着他個人的興趣，或以監製人的意志為意志來造作影片，那是必然會減低電影作品的藝術價值；同樣，劇作家若不顧到電影的特殊性•要求影片的整個製作都依照他所提出的，也要失敗的：所以製作電影，在蘇聯是，導演者，劇作家，與置景師，常常具共同協力着的•

劇作家在蘇聯電影界工作的作用，基於和導演的緊密的合作，得以接近千萬觀衆的形式來製作電影藝術作品，使文化和教育程度較低的觀衆也都完全瞭解•魏斯納夫斯基底「我們來自克隆斯達特」，不僅是一部不朽的文學作品，並且是一張偉大的影片，因為他能更進一步的和導演齊剛共同走盡了製作影片的整個創作道路•魏斯納夫斯基•他和其他幾十個蘇聯電影界的劇作家一樣，明白做到了對於銀幕上傳達方法的密切聯系，才能達到佈景的「電影專門化」•故•蘇聯電影向劇作家及佈景者提出的要求•是：

1•題材要單純，並且清楚和完整；

2•劇作者要記住他的文學作品的電影化，所以把他所收集的素材，不可如數的裝填到有限的畫框中去，一定得經過好的剪裁，因為影片開映的長度是不能超過八九十分鐘的；

3•劇作者還須牢記的是，在他創作電影腳本時，別忘了他所創作的作品是給眼睛看的一種藝術品•

4•形式，對白，風格•服裝，及發音，對於每一演員必須合度與和諧•

蘇聯文化界領袖，世界文壇巨星高爾基，在一九三五年四月作家議席上，他對出席的小說家，劇作家，電影導演家也詳盡地申說了劇作者和電影導演必須嚴密的合作，相互補充和幫助•

根據巳製作的，和正在製作中的影片，蘇聯電影製作者是有着三個基本的創作傾向：

一是娛樂影片，給革命後生活巳得到解決的蘇聯人民以快樂的消遣•和輕快的休息的•這類影片巳在上海開映過的，有「齊天樂」（G•V•亞歷山大洛夫導說），和「傀儡」（顧諸夫導演）•

（二）用輕鬆的喜劇形式，描寫蘇人民的生活，文化和習俗，這類影片在上海開映過的，有「馬戲團」（G•V•亞歷山大洛夫導演）和「蘇聯新青年」（瑪金蘭脫導演）•

（三）龐大的藝術場面，描寫過去或現在的工人，農民，以蘇聯的勞働者的生活及鬥爭的，如：「卻派柴夫」（滑希利愛夫兄弟導演），「我們來自克隆斯達特」（齊剛導演），「馬克西姆的青年時代」（托洛裘爾克導演）等•

用不同的創作道路，不同的表現方法，蘇聯底劇作家，導演家，和作曲家，正攜手踏着整齊的步伐，努力推進一個友誼的電影統一陣線，目的在使蘇聯電影向羣衆去揭開今日之真理！（下略）

（姜椿芳譯•陶麗玲記錄及加註）•

大上海映：「海防權威」

導演：F. Strayer
主演：John Wayne
出品：環球公司

澂

作為一張欣賞片看，「海防權威」確是難得的佳作•它底技術上的成功是各方面的，尤其是在攝影與氣氛上•所為「海防權威」，在它的全體看來，倒並不是在「海防」或「權威」上有什麼深刻的印像給與觀衆•而「海防權威」給與人們的，倒是宅的詩意的寫景•我們看到洶湧的大風浪與夫劇中人緊張的情緒，都無不因之被吸引的，這一點就是氣氛的處理，和攝影技術的優秀•

其次我們就得歸功於編劇•「海防權威」所以能夠得到相當的成就，編劇上的成功也是一個主要的原因•而編劇中覺得最高明的；是含翻劇中人物的自然以及線索的明斷這一點•其次就是結構的緊接•

「海防權威」的內容無非是誇耀美國水手的機警和海防的嚴密而巳，這是我們可以想像得到的•

男主角的演技雖然不能說有什麼大的成就，但是在個性把握上，與夫動作的靈活•都不能說沒有他的長處•

國泰映：「獨占鰲頭」

（大峻）

原名：Down The Stretch
導演：William Clemens
主演：Mickey Rooney
出品：華納公司

無疑的，「獨占鰲頭」製作的動機是在騎馬術，不但只是這一點，同時還將一匹稱為什麼「良心」的馬，當做Star地看待表現着•這有似過去風行一時的狗明星，為營業方面打算的一種不良傾向•卽該片主要的人物史納柏，怕是由先有騎術的主意然後才決定有個他•他的一切行動便都給騎術支配着的•在較有意義方面說來，不過是作者同情於一個騎師，並且說明技術精明的人，不一定能持久聲譽•凡是有了聲譽的時候，最易招人嫉妒•甚或由此，為流言所誤會以致一蹶不振•在另一方面是表現主僕間的恩情，祇要得到主人一些利益後，僕人必須「忠」，一旦主人有患難，可不能忘了報恩的義務•也就是說主僕各有身份，像是該接受這種宿命論的擺布，無條件地消除階級間的利害關係•

抽去以上兩點說教外，「獨占鰲頭」沒有什麼的•既不配為像故事，底一個故事，又無甚電影技術可言•假使嚴格的看法，我們僅能說它是類似於賽馬的記錄片，因為這種騎術的場面太佔面積了；卽是這麼稱宅，我以為並不過分、

關於「馬戲團」（三）

在一種廣大遊行的羣衆•雄渾而有力的合唱聲中，航空降落傘降落而收場，這與一般美國帶着資產階級意識的影片多以表現個人主義的題材，而以擁抱接吻閉幕者，是有着斷然不同的社會，意義！

誠然，如梅麗在末後歡樂歌唱着：「人們能這樣自由呼吸，在別的國家，我沒有見過」•然而這正暗示着與她同一命運受資本主義社會所恥辱所驅逐的人羣，尤其是被壓迫民族的大衆，需要創造，用革命的武器，很藝術的來創造能夠使大衆自由呼吸的國家•

★★★

於此我們再談到這部影片製作上其他的成功：

一，導演：亞力山大洛夫，他是蘇聯電影喜劇導演家，在這部取材於民族問題兒童問題「馬戲團」之前，他還導演了一部「快樂的兒童」（齊天樂）影片，演出後因為得到觀衆的極好的批評•蘇維埃電影協會•（Society of Friends of Soviet Cinema art)還給了他的獎勵，他在這「馬戲團」裏導演的手法，每一個場面的集體動作，與及演員一切的表情，對話，穿插，都有完美的成功，而最好的是他將整個題材，運用着他最高的手法，處置安排得非常妥當•

二，音樂：主持「馬戲團」這部音樂片的，杜那亦夫斯基，在慈母曲，祖國進行曲，與及整個音樂的配置，處處很和諧，幫助整個劇情，作有力的發展•在唱歌中最好的是為黑小孩唱催眠歌時，俄國女人唱的高音部；烏克蘭人唱中部，喬治亞人唱次中音部，與韃靼人黑人所唱的低音部•其他如馬戲大學參加表演於航空降落傘降下時的集團歌唱和舞蹈，都是到了極峯，尤其是在紅場列甯墓前遊行的大合唱，更雄壯偉大；而莫斯科大戲院的管絃樂隊，在這部片子中所盡協助的貢獻，也是非常值得贊美•總之就整個音樂的曲調來說和聲，旋律都配置得很優美使我們聽了，在情感移入上，起了強調對流的感動，在「祖國進行曲」中我們的熱血是巳經沸騰了•

三，佈景：處處皆與劇情相調和，尤其特別值得贊美的，是當臨末所表演：「飛昇同溫層一那一個場面，航空降落傘，是強調色彩的圖案，而梅麗降落在極大的圓型立體建築物上，原來那就蘇聯新型建築的維埃宮的縮小模型，在初是用複型的繩子線條緊着航空傘，構成一幅由蘇維埃宮所發出強而有力的光，向全世界引伸，而展開•繼之則是健康的富有力的曲線美之集團舞蹈，那是象徵出蘇維埃宮，周團的人民，也就像天使一樣•自由，快樂•而歌唱，這與美國電影如「四十二號，華清春暖」，在大羣歌舞蹈中，所表現肉感的誘惑的，性挑撥者，更是有着斷不同的深刻意義•還有由那蘇維埃宮遠遠的看去，到同溫層飛行的目標點，採取建築的對稱，和圖案的透視，而構成立體的新型，蘇聯新型的繪畫算是被主持這部影片佈景設計的魯齊斯京•格里夫錯夫很活潑而成功的運用在這部馬戲團的電影上，其他室內室外的取景，和剪裁，都極合於繪畫的原則•

喬治•亞理斯自傳（三〇）

賀光譯

三：「Extra Gentleman」（四）

要是我知道我們的一上場立刻就是那劇本的重要戲劇的契機的話，我敢說我是不會那樣作的，可是在排練的時候我並不知道有這事，我還以為那一場只有我和西特納呢•在我上台之前沒有一個人看見我，就是西特納也沒看見我；我躲在背後•我一上場，廊廟裏就哄笑起來，當那驚呆了的西特納下場了只留我一個人在那兒看門時，那舞台就是我自己一個人的了•我就進而表演出神經質和想逃走的樣子來•常那主角出來說道，「不再為難你們了，先生們，他就在這兒」時，我就驚怕得發瘋似地衝向門口•

這「大衆劇場」的廊廟裏的觀者從前絕沒有看見過一個主角為一個滑稽的警察所壓倒；這種新鮮的事兒笑得個不亦樂乎•那戲劇的結尾就在默演中完事，幕就在觀衆中狂笑中落下•我那時知道我擂禍了•那真是個可怕的時機•斯基萊向我衝過來，我就拚命往化裝室裏逃•是誰救了我，我可不知道：我很以為是那個明星的寬懷，求那舞台監督饒恕了我•可是我受了教訓了，我希望自此以後絕不去破壞他人的場面•

聽艾溫斯演講

霖文

在好幾天以前，學校就出了一張艾溫斯將來演講的佈告，講題是「英國之現狀」當然還是多麼動人的一個題目•我想他一定要仔細分析英國現在的社會，然卽使不肯把英國真真的面目露出來，至少在他的演講內，總能使我們多明瞭一點英國就是•

企待的那天，終於到了•在二十分鐘以前，整個的禮堂便擠滿了聽衆•當教務長陪他進禮堂，全堂都不禁鼓掌歡迎•他緩緩地走上臺上，由教務長介紹了一番後，他便開始他的演講，

他初講•從什麼時候起才算是現代的英國的冒子後，接着便把現代的英國分成三個階段很簡略講「些：現在人是機器的奴隸；英國出了二個大批評家；（先一個名字忘了，現在的是蕭伯訥）在歐洲大戰後，有的國家向社會主義的路走；有的向法西斯主義的路走；和英國自從歐戰以來文化，便趨向沒落之途，因此現在歐洲各國都不願戰爭，也不能再戰爭了，否則文化便要毀滅•」總之他所講的只有這一些，講的時候前後不到三十分鐘•他講完我們都不曉得，以為他還要講下去•這樣一來大家都不免深深地透了口氣，都問着：「原來化費那麼大的代價只是請他來這樣講幾句？」可是却又不得不鼓掌送他下去•

老實說，在他的演講裏看不出一點英國社會的現在來，假使說有的話，那我們也只得着一句話，就是英國現在的怕打仗•

一個關係小學訓育問題

杜存杰

我是一個吃過粉筆生涯小學教員的過來者，對現實都市小學的教育，小學的教師，小學的訓育，小學生的心理：：雖然，談不上什麼心得，也多少以現實環境的接觸而獲取式微的經驗，這裏我所談的關係小學的訓育一部份問題•

[illegible]論，似可操率回答幾句自表面觀察，似乎沒有值得討論價值！果稍予以推討和研鑽其中的哲理，從狹義演之實際，一個既關繫小學訓育的問題；又關繫兒童心理的問題；由廣義演之，為一個關繫民族存亡的大問題！那里可以聽了這樣小學生的話而操率回答呢?!可是實際的場合如一般小學教師，對這學生提問的答覆，可分析如下三種的態度：[illegible]

[illegible]不休，便「唯唯否否」漫然應之」•按上述第（一）的答覆；非可誹詆，毋庸論列；第（二）的答覆，雖無第（一）的誨人不倦的精神，而較第（三）完善[illegible]再觀第（三）的答覆，這里為關係問題的所在了•宅既是缺乏矯正與開導的精神，又「唯唯否否，漫然應之」之一種不負責任的態度•須知兒童的心靈腦筋天真無邪，白壁無瑕，你那單純「唯唯否否」之間，從此深根固蒂，而寖假為眞的，兒童的聖潔的心田，[illegible]消失民族的自信力和自[illegible]

一古曰：「星星之火，能成燎原！」一言之不禁，毛髮悚然！凡我膺寄師教之職者，烏得忽乎哉•可不愼始耶？

洪喬先生，我因為此中過來者，骨梗在喉，欲吐無門，我想嘗身小學教員界之儕輩也，殆無庸容諱疾忌醫，是非可諱疾的！今天我們對小學生提出這問題，宜如何剴切開導，嚴正矯正之；何剴出之這種「唯唯否否」之情操態度，漫然應之•

人裂胃！來者可追•自今以往，對這小學訓育一部門和兒童心理問題，凡我小教界服務者，需要深刻重視之注意之！附帶希望家庭的父母們，請你們不要健忘家庭教育的使命和責任•

一個簡單的靈魂（上）

托爾斯泰作　葉家怡譯

阿利亞諾是家裏的第二個兒子•人家都叫他「瓦壺」，因為有一天送乳給一位教婦，他在路上跌倒而打破了一個瓦壺•他的母親就為此毆打他，從此，那些頑童就叫他作「瓦壺」•這是一個瘦弱的孩子，兩只耳朵豎起像翼膀似的，平坦的鼻子•學生們譏笑他說：「阿利亞諾的鼻子像一只狗在沙堆上•」村裏有一個學校，但阿利亞諾從不曾去唸過書，真的說，他也永不會有時間去的•他的哥哥在城裏當店員，而阿利亞諾總是幫他的父親在田裏工作的•當他只有六歲，就和他的小姊姊去看牛羊了•長大了些，就日夜囑託他管馬•到十二歲時，他巳在耕田推車了•力氣有時還不足，但他充滿了好的志願•永是快樂的；當人們譏笑他，他也總是緘默着或他自己也笑起來•被他父親責打時，他也不敢回一句話，只有聆聽的•責打完了立卽他就笑起來而又去收得先前的工作•

阿利亞諾十九歲時，他的哥哥到軍隊去了，於是他的父親想他取得長兄哥哥的空位置•因此給了他一條哥哥的舊鞋，父親的帽子，而帶他到城裏去•他驚奇他的新服裝；但那個商人一點也不滿意他的樣子•

——他對一個鄉人說：「我想你會告我成人，你要做成一個蛋餅！怎麼會學好呢？」

——能做得一切•能知道駕車和領取•一個人做得過四個的•要使人看說一塊木頭，但也有神經•

——好，我會如此的•

——最好的，那就是不要做個還嘴的……要是一個工作者•

——好吧：就讓我這樣•

——於是，阿利亞諾留在商人家裏了•

這個人家並不算多：主婦，老太太，長子巳結婚了，仍和他的父親在鋪子裏做工•第二個兒子是有學問的，他在中學裏做研究而在大學裏聽課•可是新近被人趕走了•所以他也在父親家裏生活•

開始真困苦極了•阿利亞諾沒有一個人喜歡的•因為他實在太粗野了，穿得壞，又沒有一個好樣子，對人口吃的•後來，漸漸人家也習慣了他•他成功了他的服務比他的哥哥更好，從來沒有在懲罰中回過嘴•他做了一切人家願意的一毫不停頓地從這一件做到那一件•一樣的，正如在他父親的家裏，於是一切的事情都落到他身上了，愈做愈多•主婦，老太太，小姐，少爺和夥計，廚婦，一切的人都要用他•鎮天人家只是聽到：

——跑那邊去，小兄弟！

或說：

——阿利亞諾，把那些盤理一下•

——阿利亞諾，你忘了做這些麼？不要忘了做那件事，阿利亞諾•

——阿利亞諾奔跑着，盤理着做，沒忘了一點，做了一切……笑着•

他哥哥的鞋很快地壞了，商人看他出了鞋面的足，斥責他，於是他給他在市場上買了一雙新的•阿利亞諾很高興他的新鞋，但他的兩腳更快地疲勞了，每個晚上使他覺得很吃力，他抱憾這椿鞋的消費•他怕父親這月來領錢時，因他這雙鞋錢的扣除而發怒•

多天，他在天沒有亮就起來，[illegible]

——阿利亞諾，快點跑•

[illegible]

（未完）

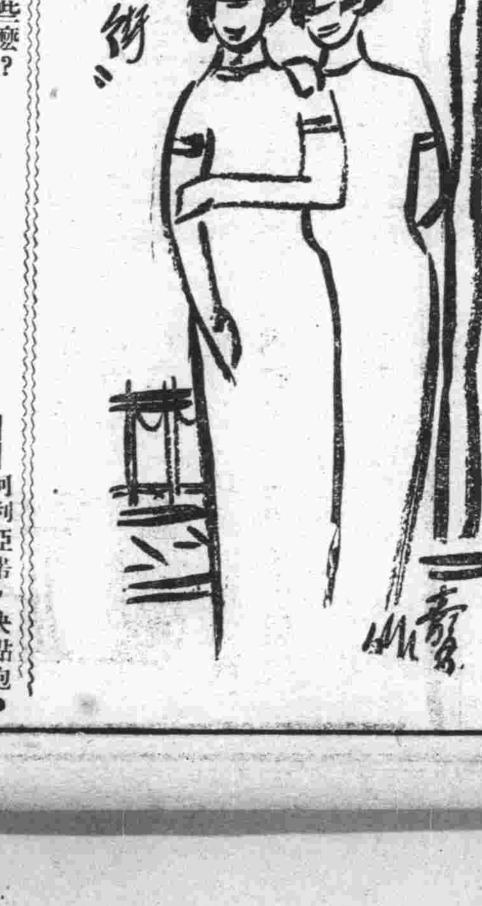

▼無題

逸之

朋友，這里不容你久事徘徊•
這里是要使你——
人格墮落，意志頹唐……
有舞場里響着的音樂，使你陶醉；
有蛇般美麗的女郎，使你痴狂；
蜿蜒的霓紅放射出炫人的光芒，
哦！這都市原是萬惡的淵藪•

朋友，這里不容你徬徨啊！
耳邊巳聽到抵抗者的吶喊！！
眼前巳看見惡魔般的橫行！！
這可是我們現時代的素描？

朋友，這里不容你久事徘徊，
可聽到那邊凄風里亡國的哀歌；
可知道破碎了的金甌——
還待你去補；
那邊還有你的同胞父兄被敵人屠戮！
這寃仇正待你去報•

朋友，這里不容你徬徨•
快，快離開這萬惡的都市吧！

生活須知
禮義廉恥
整齊清潔
簡單樸素

本市各團體決組 綏遠勦匪慰勞救濟會
籌墊鉅款即日匯綏 指定銀行代收捐款

上海市商會主席王曉籟、上海市地方協會會長杜月笙、爲慰勞救護綏遠勦匪將士事、昨日下午五時、召集各團體聯席談話會、到虞洽卿、錢新之、穆藕初、王曉籟、江問漁、杜月笙、黃任之、裴雲卿、秦潤卿、陳光甫、鄔燕山、金潤庠、林康侯、顧京周等、由王曉籟主席、主席報告開會主旨後、即議決、㈠由上海市商會、地方協會、紅十字會三團體、合組綏遠勦匪慰勞救護委員會、㈡推定徐寄庼、劉鴻生、王儒堂、顏福慶、李馥蓀、吳蘊齋、嚴諤聲、柯幹臣、胡筠秋、黃延芳等念五人爲委員會委員、㈢推定金潤庠爲委員會總幹事、楊管北爲副總幹事、㈣籌墊鉅款、慰勞前線將士、㈤指定中國、交通、上海、浙江興業、浙江實業、大陸、鹽業、金城、中南、中匯等十銀行、四銀儲蓄會、及福源、同裕、同潤、三錢莊、代收各界慰勞救護捐款、㈥推陳光甫、杜月笙、錢新之、李馥蓀、秦潤卿、鄔燕山、裴雲卿等七人爲經濟委員、

社會局擬集中捐欵

近日匪僞軍隊、進犯綏東、守土將士、忠勇抵抗、以保疆土、全國人心振奮、誓爲後盾、本市各界、近已紛紛發起分頭募捐、情緒至爲熱烈、殊可欽佩、爲使捐欵集中、涓滴歸諸前方將士、以免各自爲政、支配難周起見、社會局以各界愛國熱忱、擬訂定統一集欵辦法、聞將通令所屬市內各學校各機關暨農工商與文化團體等一體遵照、踴躍捐輸、集有成數、可送該局彙總寄與前方將士、或由市政府彙轉中央支配均可、但不得枝枝節節、各自爲政、致多耗費云、

商聯會電請張撻伐

全國商會聯合會昨分電國民政府綏遠傅主席請大張撻伐、殲滅醜虜、玆錄兩電如下、㈠南京國民政府行政院軍政部鈞鑒、匪僞進犯綏邊、幸我將士守衛疆土、迎頭痛擊、溯自九一八以來、寇虜猖狂、國讎日甚、此次匪僞侵邊、實係受人驅使、我中央當此全國統一、民族復興之際、應請貫徹主權獨立、領土完整之主旨、一方迅派重兵、大張撻伐、一方會集賢豪、共謀決策、謹此電呈、統希採納、則民族幸甚、國家幸甚、全國商會聯合會主席林康侯叩霰、㈡綏遠省政府傅主席勳鑒、匪僞受人驅使進犯邊陲、業經我公親赴前方指揮、迎頭痛擊、固守疆圉、我公忠勇、舉行共欽、還望再接再厲、大張撻伐、旌旗所指、殲此醜虜、本會除另電中央請求統籌策略外、謹此電達、暫率全國商民以爲後盾、全國商會聯合會主席林康侯叩霰、

市文化界討論援綏

自匪僞李守信等部、侵入綏邊後、綏遠省政府主席傅作義、卽督率全省軍民、奮勇抗勦、全國民衆均紛紛起而援助、中國文化建設協會、特定於十一月十九日(星期四)下午二時假座文廟路市立民衆教育館大禮堂、召集本市文化界討論援助綏軍痛剿問題、計發通知書請參加出席者、大學校方面有交通、暨南、復旦、大夏、光華、同濟等廿餘校、出版界方面有商務、中華、世界、民智、新生命等各書局、新聞界方面有申報、新聞報、大公報、時事新報、中華日報、時報、民報、時代報、立報、辛報、國民通信社、上海新聞社等大小報社一百餘家、以及本市各中等學校及各藝術文化教育團體等、凡接得通知書之各學校各團體各機關等、均應由出席代表持同通知書前往出席、凡未接得通知書而欲出席者、請由各該學校團體或機關備具正式證明文件、派代表一人前往參加云、

電慰前方將士

▼中華職教社 中華職業教育社電傅主席云、綏遠省政府傅主席宜生先生勛鑒、近日報載僞匪軍隊、犯我綏遠、並有敵人飛機任意擲彈、害我人民、北望綏疆、萬分憤慨、同時欣悉我軍在冰天雪地中、浴血抗敵、勇氣百倍、日前來犯敵軍、雖經創敗退、但既係有計劃之侵略、難保不再度來犯、先生指揮作戰、昕夕辛勞、各將士奮勇殺敵、再接再厲、北門保障、功在國家、凡我國民、皆應深致敬禮、敝社等各同人、遠在滬上、既不獲躬赴前線、稍分衛國之勞、而念及我中華整個國家、痛癢原相關、絕不因地隔南北而稍異、況綏省屏藏晉冀、關係全國安危、應併全國之力、加以捍衛、在政府統籌全局、自有適當計畫、而在敝社各同人爲求良心安慰、略表愛國熱忱、所有全體職工師生、謹一致就生活費用節下一部分、卽日託中國銀行匯上、以助前線戰士添製寒衣之資、明知區區之數、等於杯水車薪、但人之愛國、誰不如我、倘能積少以成多、則百尺之台、起於撮土、千金之裘、成於一腋、物質之助、固足以壯士氣、而精神之用、尤足以振人心、如全國普遍以推行、未始非全體動員之初步、深願先生領導將校、指揮士兵、發揮大無畏之精神、以爲全國倡、則全國人民盡力援助之熱情、定能與日俱增而無止境、至於推員前往戰地、代表慰勞、刻下滬上各團體、正在磋商、想不日亦可就道矣、東北淪陷、忍痛五年、三千萬親愛同胞、慘受俘虜生活、近且鐵騎橫行、冀燕之郊、號稱文明古都、白日欲昏、慘淡無色、我中華民國全體人民、無論老幼智愚、苟有人心、無不感其慘痛、蓋已到生死關頭、人人皆知除死裏求生、別無他策、是以此次綏邊告警、人民卽自動奮起、或發電鼓勵、或捐欵慰勞、可見犧牲不顧、皆存必死之心、負隅以爭、猶有困鬥之力、先生身當前敵、絕不屈不撓、沈着應付、我全國人民、絕不能坐視綏遠爲傅主席一人之綏遠、我中央政府、亦必不能以萬鈞重任、專責成在先生一人身上也、謹此奉達、敬希垂察、遙祝勝利、無任興奮、中華職業教育社、暨中華職業學校、上海職業指導所、中華第一第二第三職業補習學校、滬郊農村改進區、代辦南京路商業補習學校、鴻英第一第二第三小學位育小學同人叩、

各界踴躍輸將

▼會計師團體 全國會計師協會上海市會計師公會、以綏遠戰起、各將士冒雪執兵、堅苦應戰、何勝辛勞、昨特聯名致電傅主席暨前方將士、慰勞原電如下、歸綏綏遠省政府轉軍次傅主席勳鑒、賊匪蠢動、親勞麾旌、裏雪衝寒、舉國欽感、我公忠誠貫日、早著往績、將士義氣凌霄、同切敵愾、用馳電祝、欣望豐功、敢暴部忱、敬致士氣、全國會計師協會上海市會計師公會同叩篠、

▼上海縣黨部 上海縣黨部昨日第一五六次委員會、通過拍電勉綏遠前方抗敵將士、電文卽日發出、中有努力殺賊、以保疆團、全國人民、誓爲後盾等語、以激勵士氣、爲國禦侮云、

▼兩路黨部 自綏遠被僞匪軍侵犯以來、我軍前敵將士、奮勇抵抗、全國同胞紛起援助、本埠京滬滬杭甬鐵路特別黨部、除會同路局同人發起組織節約勞軍運動外、昨發電慰勞傅主席、玆將原電探錄如次、綏遠省政府傅主席勛鑒、連日匪寇犯綏、舉國驚憤、暴敵更助紂爲虐、派機轟炸、前方將士、得公指揮、矢志守土、迎頭痛擊、玆聽之餘、至深佩仰、竊綏省爲我國屏障、國境民命、關係重大、務乞嚴令將士、繼續奮戰、以摧強寇、而固疆圉、本會除募欵慰勞外、先此電達、敬候捷音、京滬滬杭甬鐵路特別黨部叩篠、

▼市民聯會 本市第一特區市民聯合會委員葛福田、劉仲英、陳九峯等十餘人、特聯名建議該會、請倡導「一元援綏運動」、以勵前方士氣、而策救亡圖存、市聯會已定今日下午三時召開第十三次執行委員會、加以討論施行、

▼四川同鄉 四川旅滬同鄉會與蜀商公益會捐款援助綏遠將士、據該會負責人李晴帆語記者、該會曾於五年前今日發出捐款一千元援助馬占山將軍、巧逢今日復値綏遠緊急、該會團體會員、民生公司、川康銀行各認定五百元、川康已先行匯寄、其他尚有聚興誠銀行亦認定五百元、不日募齊後、卽匯寄綏遠云、

▼本市黨員 本市黨員李柏青郭元剛鄒克定等、因感於傅主席暨前方將士、捍衛領土、矢忠報國之勞績、特發起以一日所得獻給守土將士運動、擬將本身一日薪金、呈市黨部彙轉前方、以表國民愛國之忱、該黨員等爲積極推進行此種運動起見、特上呈黨政機關協力提倡、並發致傅主席電、玆探錄如下、綏遠傅主席勛鑒、敵爲冒天下之大不韙、進犯綏東、消息傳來、凡我全國同胞、無不同仇敵愾、義憤塡膺、我公暨前方將士、捍衛領土、矢忠報國、爲中華爭主權、爲民族求獨立、大義所昭、同深敬佩、同人等遠處滬濱、未能與我前方將士、共赴疆場殺敵、爰先發起以一日所得獻給守土將士運動、藉表國家興亡、匹夫有責之義、尚請一本始終、努力降敵、保全疆土、不勝企禱、上海市黨員李柏青郭元剛鄒克定等同叩、

▼兩路同人 京滬滬杭甬鐵路同人、以連日匪僞犯綏、我前方將士在冰天雪地中、秉守土衛國之責、以犧牲奮鬥之精神、與匪僞軍抗戰、凡屬國人理應盡國民之天職、對守土效忠國家前敵將士、予以精神上與物質上援助、該路黨部同人與管理局同人、直接負有復興國家民族之責職、尤應爲之倡導、昨在該路特別黨部大禮堂、舉行籌備會議、成立京滬滬杭甬鐵路同人節約勞軍委員會、擬具節約勞軍辦法、並擬推定特別黨部全體委員陳承栻李達三宋傳駿馮其書王蔚霞陳福巖殷之幹吳耀藩以孝錦、書記長史國源處署長、兩路工會理監事袁巧福趙鈺蔣嘉祥、管理局局長黃伯樵、副局長何墨林、暨各處長、上海吳淞蘇州常州南京閘口甯波白沙各扶輪小學校長等、爲節約勞軍委員會委員、主持一切進行事務、所有節約勞軍辦法、正在草擬中云、

▼滬大商院 自綏遠戰事發生以後、各地人民團體對於募捐援助綏東抗戰守土將士之運動、大有風起雲湧之概、玆悉滬江大學商學院新聞學科學生、以國家興亡、匹夫有責、求學時代、既不能衛國疆場、捐軀報國、則予綏遠戰士以物質上之幫助、當爲分內之行、是以該院新聞學科學生有鑒及此、現已發起募捐運動云、

▼民立中學 民立中學全體學生、以日來僞匪侵犯綏遠、危機四伏、我忠勇守土將士、奮發捍衛、特於昨(十七日)響應平市學生發表宣言、(從略)一面進行募捐、聞學生每人認捐大洋三角、其他隨意捐欵、爲數亦不在少、該校學生千五百餘、集成數目、當屬可觀云、

▼位育小學 本市法租界私立位育小學、全體師生工友、鑒於綏遠將士之抗敵禦侮、非常感奮、於紀念週時學生自動發起每人捐銀一角、有一年級小學生張平治並將節省餅果錢一元一併捐贈、校工亦爲感動、每人捐五分一角不等、共得七十三元四角五分、當場推出代表、繕就一信、航空寄呈傅作義將軍、雖出幼童之筆、而詞極悲憤懇摯云、

▼青年中學 霞飛路青年中學、近因敵人圖我益亟、匪僞入寇綏北、戰端業已爆發、前線健兒、於冰天雪地中喋血揮戈、捍衛國土、凡屬國人、理應盡國民天職、對守土效忠於國家之將士、應予以實質上之援助、本星期一(十六日)該校舉行第十二次總理紀念週、由校長顧繼武報告、勗勉全體師生、踴躍輸將、語多激發、全體師生深爲感動、紛紛自動捐輸、聞該校一俟集有相當數目後、卽交解政府、俾便彙寄前方慰勞云、

宋子文氏昨晚赴港
參加廣東銀行復業開幕禮 財孔昨召梅樂和垂詢稅政

全國經濟委員會常務委員兼中國銀行董事長宋子文氏、以須出席香港廣東銀行總行復業開幕典禮、已於昨晚十時、由滬乘坐昌興輪船公司之俄國皇后號輪赴港、預定在港稍留、卽行北返、宋氏於行前、在上午十時四十五分赴中央銀行訪晤孔財長、對於金融事宜有所商談、至十一時後始辭出、財政部長孔祥熙氏、於昨晨十一時、在中央銀行召見總稅務司梅樂和、對於全國稅收事宜、垂詢甚久、孔氏身體業已完全恢復健康、惟入京日期、尚未決定、

國際問題研究會 昨晚歡宴法大使

國際問題研究會、昨晚假國際飯店歡宴法大使那齊亞、到法大使、法總領博德斯、副領事勃里恩佛爾、法使館祕書紀爾培、及吳市長、王寵惠、魏道明、劉湛恩、黎照寰、錢新之、杜月笙、張驥先、郭秉文、徐新六、董顯光等多人、席間由該會理事長郭秉文致簡短歡迎詞、力述增進中法友好關係之重要、並對那于中法使節昇格後、就任法蘭西共和國駐遠東姊妹共和國第一任大使、表示歡迎、繼由那使致答詞、首對該會之盛大歡宴致謝、並表示渠誠摯希望中法歷史上之友誼、日趨深厚云云、

許夫人與黃伯度 昨歸國抵滬
代表許大使弔段祺瑞 黃昨晚入京謁張外長

我國駐日大使許世英夫人、偕同駐日大使館祕書黃伯度、於昨晨七時、由日乘坐昌興輪船公司之俄羅斯皇后號輪抵滬、輪泊公和祥碼頭、下輪後卽分返私寓休息、許夫人以海行勞頓、定今晨前往霞飛路段宅弔祭、許大使自得悉段祺瑞逝世消息、本欲返國親往弔祭、以請假未准、乃派夫人返國代表弔祭、俟段氏舉行國葬時、決返國一行、許夫人返國、曾攜有許氏致京滬各要人親筆函件多件、黃伯度則於昨晨十一時許先往弔祭、許大使函件一部份於昨晨由黃伯度分往投遞、許夫人以久未返國、擬在滬多作留滯、俟許大使返國後一同赴日、黃氏則擬在國內勾留二三星期、並於昨晚乘坐夜車赴京一行、晉謁張外長、有所報告云、我國駐日大使許世英、自獲悉段祺瑞逝世消息後、不勝悲悼、因未獲請假返國弔祭、故派遣夫人及祕書黃伯度於昨日返國、代表弔祭、許大使並有輓段氏一聯云、「一生剛介、三造共和、定大難、決大疑、時如泰山、停如止水、晚節愈堅貞、莽莽乾坤能有幾、廿冊載論交、百年知己、言可坊、行可表、進思盡忠、退思補過、衷腸今割裂、茫茫人海更何之」、

葉楚傖今晨抵滬 再度檢驗身體

中央黨部祕書長葉楚傖氏七日來滬赴中西療養院檢驗身體、發現心臟擴大、胃上部擴大而下部縮小等症、醫囑須從速療養、葉氏當卽入京呈准中央請假一月、昨晚十一時乘夜車離京來滬就醫、今晨七時許可抵此、葉氏此來、將再度檢驗身體、然後擇一清靜之地療養、聞療養之地、葉氏頗屬意於湯山云、

時人行蹤

▲熊希齡 國府振災會委員熊希齡氏、於昨晨七時四十分乘滬平通車由平抵滬、旋於下午三時許赴霞飛路弔奠段祺瑞、熊氏在滬擬作二三週勾留、待段氏開弔後、再行返平、

▲賀耀組 我國駐土耳其公使賀耀組氏、十七日晨七時由京乘車抵滬、下車後、卽赴滬西友人處休息、賀氏此來、係料理私務、稍留卽行返京、至於賀氏回任日期、尚未決定、賀以三月假期已滿、而國內公私事務尚未料理告竣、現已續假三月云、

▲覃振 司法院副院長覃振氏、十六日乘坐午車離京來滬、當晚十時五十分抵此、覃氏此來係料理私事、預定在滬作三數日之勾留、卽將返京云、

▲程海峯 國際勞工局中國分局局長程海峯、日前晉京公幹、業已事畢返滬、據稱、此行係處理國際勞工局中國分局南京辦事處事務、外傳晉京接洽工廠檢查事宜、殊非事實云、

豐田等廠昨又罷工
發生衝突雙方各有數名受傷 內外棉第二及十三廠亦罷工
▲英商怡和紗廠工人定今晨向黨政機關請願▲

滬西日商豐田第一二廠內外棉第二第十三廠、全體日夜班工人於昨日發生罷工風潮、英商怡和紗廠工人向黨政請願、茲將各情分誌如次、

內外二廠 勞勃生路六二號日商內外棉株式會社第一第二廠、其中共分四部、卽第一廠紡紗間、織布間、第二廠紡紗間、織布間、共有男女工人二千五百餘名、昨日上午六時許、第二廠織布間日班工人、二百六十餘名、爲要求增加工資不遂、宣告罷工、而夜班工人二百六十餘名、亦均拒絕進廠、其他各間工人、則仍照常入廠工作、但據該廠罷工工人云、如果廠方仍未增加工資、則決一律加入罷工、以促廠方之覺悟、

發生工潮

豐田兩廠 曹家渡中山路豐田紗廠第一廠男女工人五千餘人、第

聯合罷工 二廠男女工人三千餘人、於昨日下午五時五十五分左右、聯合發生罷工風潮、其罷工原因、亦爲要求增加工資、並一度發生衝突、第一廠翻譯王某被工人毆傷、工人方面亦有男女工人數名被捕、旋經市公安局曹家渡分局極力彈壓後、始告平息、所有工人、現均一律離廠、又勞勃生路內外棉第十三廠、全廠工人亦昨日下午五時三刻日工放工後、夜工均未進廠上工、亦已實行罷工云、

其他各廠

糾紛醞釀 滬西日商紗廠林立、計有戈登路勞勃生路六二號內外棉第一第二廠、西蘇州路一九號第三第四廠、戈登路一二八六號第五第六第七廠、戈登路一二八六號第八廠、麥根路六四〇號第九廠、極司非而路一三八號公大第三廠、星加坡路六〇號公大第二廠、勞勃生路喜和紗廠第一二三廠、戈登路一四三三號同興第一廠、勞勃生路九八號日華廠等十餘家、日商紗廠工人均已提出要求增加工資等條件、廠方正在設法消弭、工潮內部潛伏、大有待機發動之趨勢、

華租當局

嚴密防範 內外棉第二廠暨豐田第一廠、自工潮發生後、曹家渡公安分局長譚葆壽當率武裝警士四十餘名、分駐廠內外嚴加保護、並派警士數十名在附近各日紗廠門口佈崗、同時由公安局派警士六十餘名、分乘卡車勞輸、駛往廠門口佈崗、租界戈登路巡捕房亦派中西探捕數十名、及紅色警備車兩輛停在廠門口、嚴密防範、以資保護云、

怡和工人

黨政請願 楊樹浦威妥瑪路英商新怡和紗廠發開工人三百餘人、因反對包工頭剋削工資、致激成全體罷工後、卽提出七項條件、因廠方迄未答復、故該牌工人仍繼續罷工、復於昨日下午二時男女工人一百餘人赴市總工會請願、要求救濟、由幹事萬邦和接見、允予調查眞相後、再行調處、該廠工人再定於今晨十時分別赴黨政機關請願援助云、

瑞典公使昨晉京 晉謁我當局辭行

瑞典駐華駐日公使賀德曼、因年老告休、由日來華向我當局辭行、業於前日抵滬、並於昨日下午一時念五分由滬乘午快車入京、向林主席張外長辭行、預定在京作三四日勾留、卽行來滬候輪返國云、

法租界納稅會 請增加華委名額
▲定下月十七開代表大會

法租界納稅華人會、昨開會決期召開大會、並請法租界當局增加華委名額、緊縮開支、玆分誌詳情如下、

▲出席委員 昨日下午三時該會在會所內召開第九次執行委員會、出席者杜月笙、(向慕姜代)黃金榮、(龔天健代)俞慕姜、黃香谷等十餘人、由杜月笙(向代)主席、祕書張師石紀錄、先由張師石報告上次議案、及辦理情形、收發文暨經濟概況、

▲議決各案 一、確定第五屆代表大會日期案、議決定十二月十七日下午二時開第五屆代表大會、二、根據代表大會選舉細則第三條、主席團五人由執行委員會推出三人一案、應否仍照原案辦理案、議決仍照原案辦理、並推俞慕姜龔靜岩黃香谷三委員爲大會主席團主席、三、確定代表大會祕書、四、查公董局有八個專門委員會、一個管理會原有出席委員三人、事實上不敷分配、應否請求增加案、議決公董局原有九委員會、本會應要求每會出席華委至少一員、五、確定大會之工作報告案、議決由常務委員會辦理、六、本會調查會員工作、告一段落、所有調查表正經整理、應否添聘職員整理案、議決添臨時職員二人、(由張祕書選聘之)臨時動議、一時屆冬令、租界當局照例注意冬防、本會應去函請其加緊案、議決通過、二公董局正在編造一九三七年預算之際、本會應請出席華董提議緊縮開支案、議決通過、

京滬路北站服務處 出口貨運移麥站辦理

京滬鐵路上海北站貨棧、近日貨運擁擠異常、致該站服務處接來貨物無處存放、該路爲流通貨物起見、現定自本月十六日起、將北站服務處出口貨運移往麥根路貨站辦理、指定麥根路貨站第十一號蘆席棚棧房作爲服務處堆貨之用、並聞尙須裝置電話、以便客商接洽、

銀行公會推派 所得稅小組委員

上海銀行業同業公會、本月十三日第十五次執行委員會決議、組織所得稅小組委員會、俟推齊後、卽由中國銀行潘久芬召集首次委員會研究之、至於一日運動、自經通過後、亦已函各行遵辦、玆錄該會通告如下、逕啓者、査自所得稅暫行條例頒布之後、本會卽提交銀行學會組織專門委員會討論研究、並分徵在會各行及各地公會意見、截至目前、銀行學會、已擬有整個意見書一件、各處公會亦多復到、因開徵在卽、特於本日(十三)提交執委會議討論、經決議爲審愼起見、組織小組委員會、就各該意見重加審查修訂、俾成完善之意見、備呈財部採擇、因推定中國、交通、浙江興業、上海、大陸、中南、金城、四明、國貨、國華、中匯、墾業、中國農工、鹽業十五行、各推代表一人、會同組織該項委員會、並以中國銀行爲召集人、爲此錄案分別函達、至希迅將代表人姓名推定示復、以便召集開會爲盼、

購機祝壽會幹事會議
▲各界續繳購機祝壽捐款

上海市募款購機呈獻政府爲蔣委員長五十壽辰紀念委員會、十四日下午二時召開幹事會議、出席總幹事李大超、幹事駱松鶴等十二人、主席李大超、報告略謂航空救國、獻機祝壽一日運動、經市府會第十七次執委會議通過、令飭所屬辦理、本會亦已分函各界各機關、各團體、各業、熱烈贊助、並派員接洽、請市黨部、社會局、教育會等轉飭遵辦、月來各業團體商店、及各學校將營業收入、提成捐助、暨薪給一天、移作捐款、極爲踴躍、足見各界人士、慷慨解囊、愛戴領袖之一班、惟擴大宣傳、亦爲切要工作、故本會已訂定一日運動宣傳綱要、請各播音台遊藝場所摘要發播、以引人注意、並作深入內地有力量之宣傳、使增加獻機祝壽成績、又全市各區圖地保捐募獻機祝壽捐款、原規定九月十五日結束、雖經一再催促、仍有一部分未將經募捐款及收據簿繳交、應再函催、剋日繳還、以清手續、而便公告云云、繼由各外勤幹事報告接洽經過情形、復討論捐募進行方法多起、旋卽散會云、中華全國體育協進會爲贊助獻機祝壽運動、向西聯會接洽、於本月八日由東華與法商兩隊舉行獻機祝壽足球比賽、詳情已誌各報、購機紀念委員會昨收到中華全國體育協進會續繳售出券資三千三百七十八元六角五分、並轉送延平地產公司捐助、是日中國租地價所提成績十分之一三百九十五元九角、中國文化建設協會一百元、中西女子中學七百元、夏理彬一百元、汪仲明二元、魏千稿費四元、均經分函舉據致謝云、本市獻機祝壽之中正號、滬市府號、滬市黨號、滬市警號、滬市商號、滬集訓學生號、滬禁煙號、滬甯波號、滬雜糧業號、滬旅業號、滬香誠號等十架、業已命名、呈獻祝壽、國民政府頒贈各該機執照名、用昭激勵、聞已由購機紀念委員會分別轉致各機關團體矣、茲探錄其執照原文如左、國民政府接受贈送飛機執照機字第某號、某某頒給某某捐款人、玆以該捐款人熱忱愛國、捐購飛機一架、贈送行政院蔣中正、命名某某號、轉呈前來、政府接受之餘、至深嘉慰、除分案給獎外、用昭激勸外、合先頒發執照、以資徵信、國民政府主席林森、中華民國二十五年十月三十一日、

生活革新
乃除惡習
最先着手
規矩清潔

登記車夫 向工部局二次請願

特區登記車夫臨時代表夏守福陳時成談莊玉凌玉德胡少淸等念餘人、因工部局不顧車夫輿情、將車委會決議停辦、羣情憤慨、該代表等特於十月念七日前徵集得一八三二二人同情援捺指印、並備呈向工部局董事會請願、懇請收回停辦車委會之成命在案、迄今二旬、未得該局覆令、該代表等表示意旨堅決起見、復於昨日推定代表、並備呈文向工部局二次大請願、似非到達目的決不罷休云、

黃災獎券故違禁令

黃河水災獎券、前經政府限期停止發行、本年七月間、行政院因各地仍有發見、曾通令各省市政府飭屬一體查禁、當時禁令森嚴、遂告絕跡、近見本埠市上忽又有該項獎券出售、顯係日久玩生、死灰有復燃之勢、不社會人士稍具常識者、固皆明瞭其底蘊、致從而問津、頃聞當局將有重申查禁之令云、

中國業餘劇社 昨招待各報社記者
▲報告排演賽金花經過

中國業餘歌劇協社與四十年代劇社、因爭演「賽金花」劇發生糾葛、原定於十五日舉行聯歡會、解釋雙方態度、惟臨時多事未能出席、故未成事實、業餘劇社昨特推唐納陳鯉庭鄭君里等在大東茶室邀請各報社記者報告經過、及申明態度、據稱該社排演「賽金花」一劇、取決於本年六月間、因選聘主角費時甚久、旋經徵得適當角色卽行開排、後因四十年代、現將演此劇會進行商洽合作未果、故決退讓俟四十年代上演後一日再行開演、事實上排演迄未中輟、惟外界不明眞相、且有種種謠傳、實屬不確云、

五洲乳白魚肝油

魚肝油能益肺健體，豐潤肌膚，助長發育，强健齒骨，抵抗疾病，爲人人必需之滋養要素，五洲乳白魚肝油，地球麥精魚肝油，均經精密檢定，維他命含量豐富，故功效尤爲偉大且用獨特方法矯味調製，毫無腥味，乃魚肝油中之標準製劑・

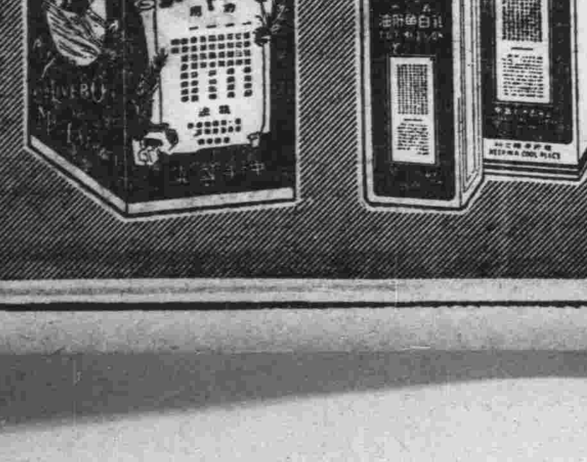

五洲藥房有限公司發行

地球牌麥精魚肝油

載譽歸國之 南洋考察團昨抵滬
各團體代表熱烈歡迎 發表談話及詳細經過

中華工業總聯會組織之南洋商業考察團一行十二人、出國四月零一日、業於昨日下午十二時半、乘法郵霞飛將軍號輪返國抵滬、本市各團體均派代表趨埠歡迎、該團並發表此行詳細經過、茲將各情分誌如次、

▲歡迎團體　霞飛將軍輪停泊招商中棧、各歡迎代表事先手持歡迎旗幟佇立之碼頭鵠候、計有中華工業國外貿易協會張惠康、全國商聯會林康侯、顧懷冰、市商會王曉籟、朱伯元、方液仙、中華國貨產銷協會王性堯、機製國貨工廠聯合會程守中、國貨運動會潘仰堯、國貨工廠聯合會孫籌成、市民提倡國貨會徐緘若、孫道勝、中華工業總聯會王志聖、正誼社邵達人、美亞織綢廠蔡聲白、亞浦耳電器公司胡西園、及各工廠代表各團員親友等百餘人、

▲登岸遊行　團員等與歡迎代表握手寒暄後、即整隊唱會歌、三呼中華民國萬歲、中華工業國外貿易協會萬歲、南洋考察團萬歲、繼即乘預定汽車卅餘輛、沿外灘進南京路、經靜安寺路折入福煦路、由大世界轉法租界大馬路外灘、歷愛多亞路虞洽卿路漢口路折入九江路至正誼社、

▲茶會歡迎　中華工業國外貿易協會、假正誼社茶會歡迎全體團員、及廠商代表、首由該會理事張惠康致歡迎詞、繼由團長高事恆答詞、並簡單報告、即散會、各團員即分返私寓休息、並以國內各界對此行非常關切、在輪次編造返國簡報、分贈歡迎人員

▲聯合歡宴　今晨團長高事恆將赴國際貿易局等機關報告、晚六時全國商聯會、機製國貨工廠聯合會、中華工業總聯會、國貨運動聯合會等六團體、假銀行公會歡宴該團、聞尚有其他機關、日內均將舉行歡宴、日期正在接洽中、

▲返滬團員　該團團員、出發時十四人、其中徐兆麟由馬尼拉先行回國、陳啓良亦由新加坡先返國、廖秋民在新加坡、楊時康留新加坡、尚餘十二人、鄧啓堯未赴棉蘭、另加入振華油漆公司姚梓良、李仁生二人、合併爲十三人、除姚李二君留駐新加坡、回國者爲正副團長高事恆、胡士澄、秘書楊崇孝、團員王公權、莊茂如、高菊馨、李濱言、章祖蔭、徐雪階、蔣君瑞、鄧啓堯、廖秋民等十二人、

▲考察行程　該團發表經過如下、南洋商業考察團、於本年七月十六日出國、今日返國、共計旅程四個月零二天、經過菲律賓、荷屬東印度、英屬馬來亞、暹羅、及法屬安南五個領土、馬尼拉、泗水、萬隆、茂物、吧達維亞、新加坡、吉隆坡、怡保、檳城、曼谷、棉蘭、西貢等十二大埠、每埠停留一星期至三星期、或一日二日、除停留外、費於火車輪船之時間計三十五天、各國政府對於考察團入境手續、均予豁免、如免繳入境費用、免驗行李等、以示優待、各郵船鐵路公司票價、均予折扣、

▲工作狀況　計各地舉行國貨展覽會七次、每次展覽時間自三天至七天不等、參觀人數約二十九萬餘人、每次展覽會開幕典禮、均由名人舉行剪綵典禮、在菲律賓請李清泉夫人、暹羅則請暹經濟部長舉行、其他各地、則請領事夫人、在參觀時間內、人如潮湧、擁擠不堪、在暹羅舉行時、聘二十位童子軍、相任會場糾察、尚難維持秩序、因僑胞對於國貨之熱烈、均以先睹爲快、僑胞對國內情形、深欲知悉、因此團長在各地公開演講五十餘次、介紹祖國政治外交建設工商等情形、引起僑胞不少注意、及愛國熱忱、印象良好、尤其學校學生、佩集數千人、肅靜聽講、團員除在展覽會服務外、由各地商會、派員分組領導團員、向各方實地調查、因各地商業重心均在僑胞手中、故調查工作、異常便利、且有熱心僑商、供給各種材料、藉供參考、給團員以良好資料、實爲此行最大收穫、

▲國貨銷路　參加此次展覽中之出品、以華生風扇最出風頭、幾到處歡迎、且非他國貨品之敵、與泰山磁磚、爲中國新興工業、中外人士爭欲代理、美亞綢緞亦受歡迎、惟價格是否能競爭、中國化學工業社興家庭工業社之化粧品、亦有希望、惟裝潢應予改良、調味品在南洋有廣大之市場、銷路類能滿意、針織品及毛巾、頗可推廣、市場競爭甚烈、森林之草蓆製品、頗引起歐人之興趣、油漆在南洋本有銷路、而國貨較某國爲佳、但價格頗成問題、鋼精搪磁、有廣大之市場、出乎意料之外、康元廠出品最引人注意、且有希望、土布有廣大之銷路、惟限制進口問題、幸交涉得有結果、可大量輸德、電燈泡可推銷、惟賴價格之低廉、呢帽亦頗有銷路、甚有欲購華生陳列品者、新藥有希望、惟需要廣告、烟酒進口稅甚貴、但華僑甚願用國貨烟酒、肥皂以香皂爲主有促進可能、玻璃器皿有多數僑商詢及、惜展覽會未多攜樣品、亞光電木引人注意、供高等客戶之消費、文具學生有大批需求、單就國產自來水筆一項而言、南洋尚少見之、熱水瓶需改良式樣、因國內所用者、係裝沸水、而南洋所用者裝冰、一心牙刷、博得好譽、最好柄用賽璐路、以上係大概情形、總之、國貨之新興工業、南洋從未知之、或從未見過、竭力介紹、前途實甚光明、

南洋商業考察團抵埠時情形（國際社攝）

▲聘請顧問　考察團爲使華僑與國內工業界取得絡而永久努力起見、特以中華工業國外貿易協會名義、聘請各地僑胞領袖爲名譽顧問、計馬尼剌李清泉等十五人、泗水李雙輝等十八人、吧達維亞莊西言等十二人、新加坡胡文虎等十五人、怡保梁燊南一人、擯城林連登等十七人、暹羅陳守明等十一人、棉蘭丘毅等十二人共計一〇一人、均分致名譽顧問聘書、敦請就職、各顧問均表示竭力協助、以謀南洋貿易之發展、

▲僑胞意見　僑胞表示愛國、何肯落人之後、況南洋商業、均操諸僑商之手、如國貨能使價格與國際市場競爭、則雖相差百分之五至百分之十、僑胞願努力推銷、而式樣之改良、尤應研究、因國貨之南來者泰半銷於土人、應適合土人心理、此係販售者之意見、至於直接消費者、因隨時欲用國貨而有購不到之苦、又僑商頗希望政府對於銀行及航輪能向南洋發展、因本國尚有銀行航線、成本即可減輕不少、尤望國內工業在南洋能有整個計劃、彼此聯繫、僑胞願以最大努力協助、南洋貿易考察團、對於僑胞之好意、完全接受、允返國後、力促朝野之注意、

▲團長談話　團長高事恆發表書面談話云、本團受實業部國際貿易局之鼓勵、與中華工業國外貿易協會張理事長及全體理事之協助、於七月十六日出國、負重大使命、向吾國外貿易生命線之南洋進發、惟同人等自愧庸材、膺斯重任、經驗學識均感缺乏、祇以國際貿易不能不謀出路、而南洋尤爲我國僑胞集萃之地、其企望國貨之殷、或甚於國人、故毅然成行、在旅途期間、承國內各界、時賜教言、且不斷爲本團之後援、至爲可感、而返國之日、又承各團體及親友、蒞臨歡迎、盛情高義、尤爲感謝、茲將經過情形及感想、簡略言之、（華僑之熱烈歡迎）全南洋計有僑胞六百餘萬、內以英屬馬來亞有一百念萬、暹羅二百五十萬、荷屬東印度一百餘萬、本團所經各地、各僑團均聯合歡迎、以祖國商業團體、尚屬初次來南洋作盛大活動、而以先睹祖國國貨爲快、雖以本團立旨、減少應酬、多做工作、而宴會仍無虛夕、言談之間、其對於愛國熱忱、於短暫情流露、吾人每至一地、互相陶鎔、於短明之間、互助合作、表示吾中華民族無上光榮、此爲旅程中最愉快者、（國貨展覽之印象）敝團每至一地舉行國展會、其辦法先將陳列品寄交各地商會、俟本團一到、即開箱陳列、故此種展覽會、實本團與各地商會合作舉行展覽、完畢、即無條件贈送於各地商會組織永久陳列館、共計舉行展覽七次、參觀人數約二十九萬人、換言之、即每一十五位華僑中、必有一人來參觀、僑胞中之僑生者、對祖國印象本甚隔膜、初不知中國亦有工業、甚有不信爲祖國出品者、經參觀之後、異常滿意、加增愛國情緒不少、而有數地、參觀者之擁擠、實超乎意料之外、擁擠異常、會場秩序、幾不能維持、不知僑胞愛護國貨熱忱、（各國政府之重視）各國政府對於本團甚爲重視、除對於入境手續及居留期間、非常優待、絲毫不感困難外、荷印及暹羅二國、則以政府名義、正式招待本團、以吾國商人團體、而受當地政府之優待、僑胞亦視爲殊榮、本團亦以國民外交之重要、樂與週旋、各國對於本團南行之趣旨、表示歡迎、均作非正式之商務討論、以謀增進國際貿易之進展、而對於吾國新工業出品、則表示滿意、希望價格能競爭於國貨市場、各國均表示願多行採購、（國民外交之折衝）本團係屬民間性質、故極注意於吾僑胞與當地人民之感情聯絡、以增進民族間之感情、在菲列賓、有中菲國民協會、以菲總統及吾國駐菲李總領事爲名譽會長、以吾僑胞領袖李清泉氏及薛芬士氏爲中心、在荷印有中荷貿易促進委員會、以荷印經濟部長及吾駐荷印宋總領事爲主持者、在暹羅有中暹協會、以暹經濟部次長及吾駐暹商務專員陳守明氏爲正副主席、會員均中暹知名之士、本團對於各組織、均參加或招待或宴會或訪問、以謀國民外交之開展、（南洋商業均在僑胞手中）吾僑胞在南洋、具有悠久之歷史、無論何地、均有足跡、憑先僑之櫛風沐雨、造成今日之局面、無論進口批發零售等商業、均在華僑掌握中、惟其經營之貨品、大部屬他國貨品、過去之錯誤、在雙方之隔膜、使國貨能價格低廉、必能競爭、僑商均願改變方向、購買國貨、此次展覽會中、有不少新興工業、僑商爭欲代理、即其明徵、故國貨是否在南洋有希望、端賴國內工業界有無決心、加入世界商戰之林耳、（南洋各地貿易之傾向）菲律賓之貿易、可自由進出、惟關稅甚重、其貨幾獨佔市場、美國貨品雖享有免稅優惠尚未能及、荷印一切貨物、均有限制、對中國貨品欲圖發展、似乎應另謀方向、關於商約之訂立、極屬重要、馬來亞除布疋有限制及烟酒有稅外、其他均屬無稅、且消費力大、市場有向上之勢、暹羅爲農業國家、且有二百五十萬之僑胞、消費力頗大、安南方面、法國政府、高築關稅壁壘、除法國貨外、其他國貨、甚難問津、故國貨欲向南洋發展、似乎應以新加坡爲大本營、總之本團以爲南洋市場、爲吾國惟一海外生命線、不可放棄、且不應放棄、惟昔日之僑胞、經營係個人的、今後應有整個的、無論政府民間、均應有切實的計劃、而確定之步驟、各關係方面、力謀合作、以應付非常之環境、加以南洋有六百餘萬之僑胞、願作推銷員、其成功並不困難、但須視國人之如何努力耳、

顧竹軒教唆僞證案 特二院今日續審

▲承審推事李昌年調贛 ▲該院已另派推事審訊

前天蟾舞台主人顧竹軒、因有教唆暗殺唐嘉鵬之罪嫌、去年九月十日被法租界捕房拘解第二特院、訊判徒刑十五年、顧不服判、上訴高三分院、今年六月念六日、經高三分院宣判無罪、惟顧於被捕後、羈押廣慈醫院外病監時、顧賄看守主任賈榮及吳鷲等、吸食鴉片、及賄通吳鷲與看守所看守馬獻祥馬璦彩王玉壽等、給暗殺唐嘉鵬之兇犯趙廣福張亭桂等四千元、命趙張到案作有利於顧之證言、本年一月初旬、張亭桂收到馬獻祥坐彼千元大亞銀行存摺、馬向其存摺後、即出面告發、同時監犯王福大令和尚等、對於顧在外病監吸食鴉片事、亦聯名告發、經第一特院檢察處偵查、（結果）分別起訴、對於顧竹軒顧松茂吳鷲馬獻祥馬璦彩王玉壽等七名、起訴教唆僞證、對案經李昌年推事一度審訊、諭令顧竹軒吳鷲還押、馬璦祥交隨傳隨到店保、顧松茂交一千元現金出外候訊、馬獻祥馬璦彩王玉壽在逃下令通緝、對於賈榮、吳鷲包庇、吸食鴉片案、亦提起公訴、賈吳兩犯被販毒、經法租界提起公訴、上訴高三分院、初審判決、各處徒刑五年、上訴最高法院、尚在調查中、顧竹軒吸食鴉片、經法租界提起公訴、已經高三分院判院確定、顧竹軒處徒刑八月、七月十五日送監執行、明年一月十二日始滿期、承審顧竹軒等教唆僞證案、推事李昌年、奉部令調贛後、第二特院現另派推事、定於今日下午二時許開第二刑庭、審理顧竹軒吳鷲馬獻祥等教唆僞證云、

各界雜訊

▲來函　逕啓者頃閱十一月十七日貴報第二張第三版「招商局革新裝卸業務」新聞內有該局並擬於市輪渡管理處裝載卡車之渡輪造成行駛後各棧埠貨物將利用該項渡輪載運」云云查本處近來並無建造上述裝載卡車渡輪之計劃所云招商局將來擬利用該項渡輪載運各棧埠貨物一節想係傳聞失實用特函達即希賜登來函欄內以代更正無任公感此致民報館　上海市輪渡管理處啓

▲新華銀行小額放款近況　江西路新華銀行、爲便利職業界人士通融小額款項起見、辦理小額信用放款業務、已歷年所、其辦法借款人須有正當穩定之職業、良好之信用、覓取保證人二人作保、即可申請、每戶借款額自一百元至五百元、採取分期攤還之法、最長得分十二個月歸還、創辦以來、聞頗進展、最近市民之因婚嫁葬禮教育等正當用途前往辦訴者、甚見踴躍、

▲周麗華畫展第二日　昨爲女畫家周麗華個人西畫展覽會之第二日、到場參觀者、新華藝專校長徐朗西、市政府耿秘書、攝影家盧施福、新聞報館胡叔異等、名畫家馬公愚爲題「藝園之花」、國民政府參軍處參議曹明爲題、「藝術神奧」、上海美專鄭克昌題「超以象外得其環中」、畫件中陸續被定去者、有許君定「鄉村四月閒人少」、陸培之君定「秋」「天光雲影」等數幀、聞會期尚有五天、並聞學生參觀、均可憑學校徵章、免收門票、

▲中西大藥房在魯設聯號　四馬路中西大藥房頃爲便利各地顧客就近採辦起見、濟南方面之中西大藥房、已擇定南門月城三三號、定本月二十一日開幕、蓬萊方面之中西大藥房、業於五日開幕、營業極爲發達、中以五星維他命麥精魚肝油九星維他命乳白魚肝油銷路最盛、

▲河北梆子戲今在中央開演　梆子戲在華北方面、名角輩出、流行甚早、南方僅於平劇班中往時偶一見之、近數年間、且成絕響、中央大戲院近有河北易俗社梆子戲班聘到男女藝員如葛文娟筱玉英筱玉蘭筱五朵王蘭芬等六十餘員、都爲負名平津之傑出人才、規定今日起每天日夜戲兩場開演、各演拿手傑作、以饗滬人、整個梆子班之由北來、此尚爲第一次、

▲新亞藥廠之新貢獻　國人經營之上海新亞藥廠所示星牌良藥、多至數百餘種、均著有相當功效與信譽、就中有治瘧退熱「痛白龍」注射液、久爲醫師所採用、婦人科調經藥「當歸兒」液劑、專治女月經及調痛經閉、經最著聲、茲聞該廠爲求服用便利起見、將以上兩種藥物、添製糖衣片劑、藥力功能均無改變、業已行銷市上、各大藥房皆有出售、

▲現代旅行社遊覽宜興兩洞　本市愛多亞路中匯大樓現代旅行社、迭次舉辦短程旅行、因該社供給領導之得法、故參加者非常踴躍、茲聞該社定於本月念二日舉辦宜興兩洞遊覽、念一日下午一時出發、當日遊覽無錫惠山、第二泉寄暢園等處、次日坐汽車直放宜興遊覽庚桑善權兩洞、夜快車返滬、供給來回特快車、小包車、住宿膳食等、僅收十二元、又星光出版社爲招待該社社員起見、特贈送最近出版之影星生活集一冊、以解旅途寂寞、聞名額有限、十九日即行截止、該社電話八五〇八三號、遊章備索、

公債與金市

多頭出籠債市回跌 後市情況略呈轉機

昨日華商證券交易所各債券市況、特以拉提之大戶多頭、不特不賡續維護、一部份且有拋售、致毛盤市價、續掀反動、市場人心、乃難維持、當晨初開拍之際、五分及素具濃厚空頭心理之四十七號三十二號等、均有相當吐售、各債市價、自始至終、一致下挫二三四角、次盤五十三號五十四號雖有需求、顧十一號四號之拋售、數量尤湧、故多數見挫一角二角、後市狀況、拋售者稍形告止、十四號轉有需求、故統丁以下之市況、兩盤中均稍見堅、有類轉機模樣、收盤結果、除統戊近遠期各小七角外、其他概跌五分角半至四角五分云、茲將起落參差列表於後、

債別	前開	最高	最低	後收	較前	差額
統戊現貨	六一·五〇	六一·五〇	六一·五〇	六一·五〇	漲一·七〇	———
統戊十一月	六一·三五	六一·三五	六一·八三	六一·九〇	跌〇·七〇	〇·五〇
統戊十二月	六二·三〇	六二·三〇	六二·〇〇	六二·一〇	跌〇·七〇	〇·三〇
統丁十一月	六三·三〇	六三·三五	六三·〇〇	六三·〇五	跌〇·四三	〇·三三
統丁十二月	六三·三五	六三·六〇	六三·二〇	六三·五五	跌〇·四五	〇·四〇
統丙十一月	六二·二〇	六二·二五	六二·〇〇	六二·一〇	跌〇·四〇	〇·二五
統丙十二月	六二·四〇	六二·五五	六二·四〇	六二·五五	跌〇·三五	〇·一五
統乙十一月	六五·二〇	六五·二〇	六四·八〇	六五·〇五	跌〇·四五	〇·四〇
統乙十二月	六五·四〇	六五·七〇	六五·三〇	六五·七〇	跌〇·一五	〇·四〇
統甲十一月	七〇·五〇	七〇·四〇	七〇·〇〇	七〇·三五	跌〇·三五	〇·四〇
統甲十二月	七〇·四五	七〇·六五	七〇·二〇	七〇·六五	跌〇·二〇	〇·四五
金長十一月	未開出					
金長十二月	未開出					
九六十一月	九·三五	九·三五	九·二五	九·三〇	跌〇·〇五	〇·一〇
九六十二月	九·三五	九·四〇	九·三五	九·四〇	跌〇·〇五	〇·〇五

標金仍平 純金關金回跌 全日祗降二角

昨十一月十七日標金略跌、上落愈平、純金關金均回降、而英銀略縮、但同業交易均無大票出入、金價終日祗二角差次、計最高價爲一千一百五十五元三角、最低五十四元八角、結果僅比前日跌六角、自晨大條縮二五、美銀勿動、匯兌英美均升、生金降一辦士、關金跌二厘、標金九時開盤、爲一千一百五十四元九角、同福元茂永由五十五元一角、至五十四元八角、繼以大德成錫豐永大豐昌祥進、漲五角、匯豐掛牌勿動、而價無關係、五十一分、漲爲五十五元三角、以後知平衡稅報小一分半、大德成一大同福元茂永等均售、重降去五角、迨午收價爲一千一百五十四元八角、後市二點開盤、爲一千一百五十四元九角、先元永洽豐永一大進、漲一角、達五十五元、元茂永售、回到五十四元九角、一大再進、又至五十五元、散戶賣降一角、到四點收盤、價爲一千一百五十四元九角云、

▼前市　一月份

開盤	一千一百五十四元九角
最高	一千一百五十五元三角
最低	一千一百五十四元八角
收盤	一千一百五十四元八角
補水	一千一百五十元

▼後市

開盤	一千一百五十四元九角
最高	一千一百五十五元
最低	一千一百五十四元九角
收盤	一千一百五十四元九角
補水	一千一百五十元

登賬價格　十一月 一千一百五十元　十二月 一千一百五十三元　一月 一千一百五十五元

交換所交換數報告

上海聯合準備委員會票據交換所十一月十七日票據總數、國幣五千另念五萬另另念四元八角、內計、交換數、一千七百七十三萬七千四百念元另四角一分、轉賬數、二千八百三十九萬九千二百六十元另一角七分、代收數錢業、二百念九萬六千二百三十九元七角二分、其他、一百八十一萬七千一百另四元四角九分、又上海銀行業同業公會聯合準備委員會昨日公單拆款息、每千元每日一角、銀行承兌匯票九十日期貼現率、每千元每日一角二分、

輪船進口報告 ▲十一月十七日到▼

船名	由	公司
新江天	由寧波	招商
甯興	由寧波	三北
貴生	由香港	怡和
明生	由香港	怡和
武穴	由長江	太古

輪船出口報告

▲甯波班▼

日期	船名	公司
十八日	新北京	太古
十八日	新甯紹	甯紹
十八日	鴻興	達興
十九日	新江天	招商
十九日	甯興	三北

▲長江班▼

船名	日期	公司	到埠
寶和	十八日	怡和	宜昌
黃浦	十八日	太古	漢口
江順	十八日	招商	漢口
清浦	十八日	三北	漢口
瑞和	十九日	怡和	漢口
江安	十九日	招商	漢口
武穴	十九日	太古	漢口
隆和	二十日	招商	漢口
長興	二十日	三北	漢口
甯紹	廿一日	甯紹	漢口
武昌	念一日	太古	[illegible]
江華	廿三日	招商	漢口

▲南華班▼

船名	日期	公司	到埠
海利	十八日	招商	汕港粵
貴生	十八日	怡和	汕港粵
綏陽	十八日	太古	汕港粵
海貞	二十日	招商	汕港粵
山東	二十日	太古	福港粵
蘇州	二十日	太古	汕港粵
澤生	念一日	怡和	汕港粵

▲北洋班▼

船名	日期	公司	到埠
樂生	十八午	怡和	青島
定生	十八日	怡和	威烟津
湖北	十八日	怡和	青烟津
德生	十九日	怡和	青島
盛京	二十日	太古	威烟津
廣生	念一日	怡和	青島
利生	念一日	怡和	威烟津
成都	念三日	太古	青津
湖南	念四日	太古	威烟津
海口	念五日	太古	青烟津

▲通揚班▼

船名	日期	公司
大鵬	十八日	大達
隆大	十八日	大通
大和	十九日	大達
正大	十九日	大通
大慶	二十日	大達
志大	二十日	大通
大豫	念一日	大達
陽大	念一日	大通

▲瑞安平陽班▼

船名	日期	到埠	公司
瑞平	十八日	楚瑞平	申平
三江	二十日	瑞瑞平	申平
新瑞安	念二日	樂瑞平	申平
錦瑞平	念四日	瑞平沙	申平
福興	念六日	樂瑞平	申平

▲溫州班▼

船名	日期	公司	到埠
海晏	十八日	招商	溫州

▲福州班▼　萬象　十七日　三北　福州

▲溫台班▼

船名	日期	到埠	公司
穿山	十八日	穿定石	聯安
金利	十九日	定坎石	聯安
大華	二十一日	定海石	聯安
台州	念一日	定海石	聯安
舟山	念三日	定石海	聯安
達興	念四日	定石同	嚴聯安

外洋出口輪船期

班	船名	日期	公司
▲香港小呂宋班	格蘭總統	念五日	美郵
▲世界班	海士總統	十一月十七日	大來
▲西雅圖班	麥金蘭	念三日	美郵
▲法國馬賽班	霞飛	廿九日	法郵
▲廣港爪哇班	芝沙加連	十九日	渣華
▲舊金山紐約班	林肯	十九日	大來
▲溫哥武班	俄國皇后	三十日	昌興
▲德國亨堡班	那愛斯奴	十八日	美最時
▲印度班	梯拉瓦	念七日	大英
▲英國倫敦班	奈梯拉	念四日	大英

香港第一家
天壽堂姑嫂丸
治婦女經病赤白不育
海狗鞭健腎丸
治男子腎虛腰痛第一
中外各埠均有代理
總行香港德輔道中
分行廣州市十八甫
中外各埠均有代理
上海代理處
唐拾義藥廠　先施公司
濟華堂藥房　大陸公司
太和藥房　公遂藥房

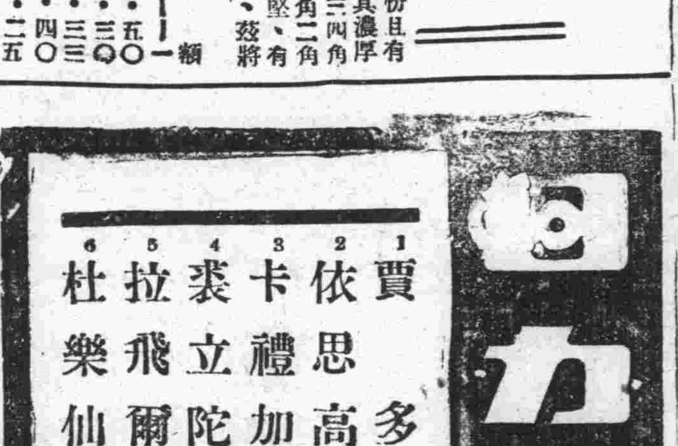

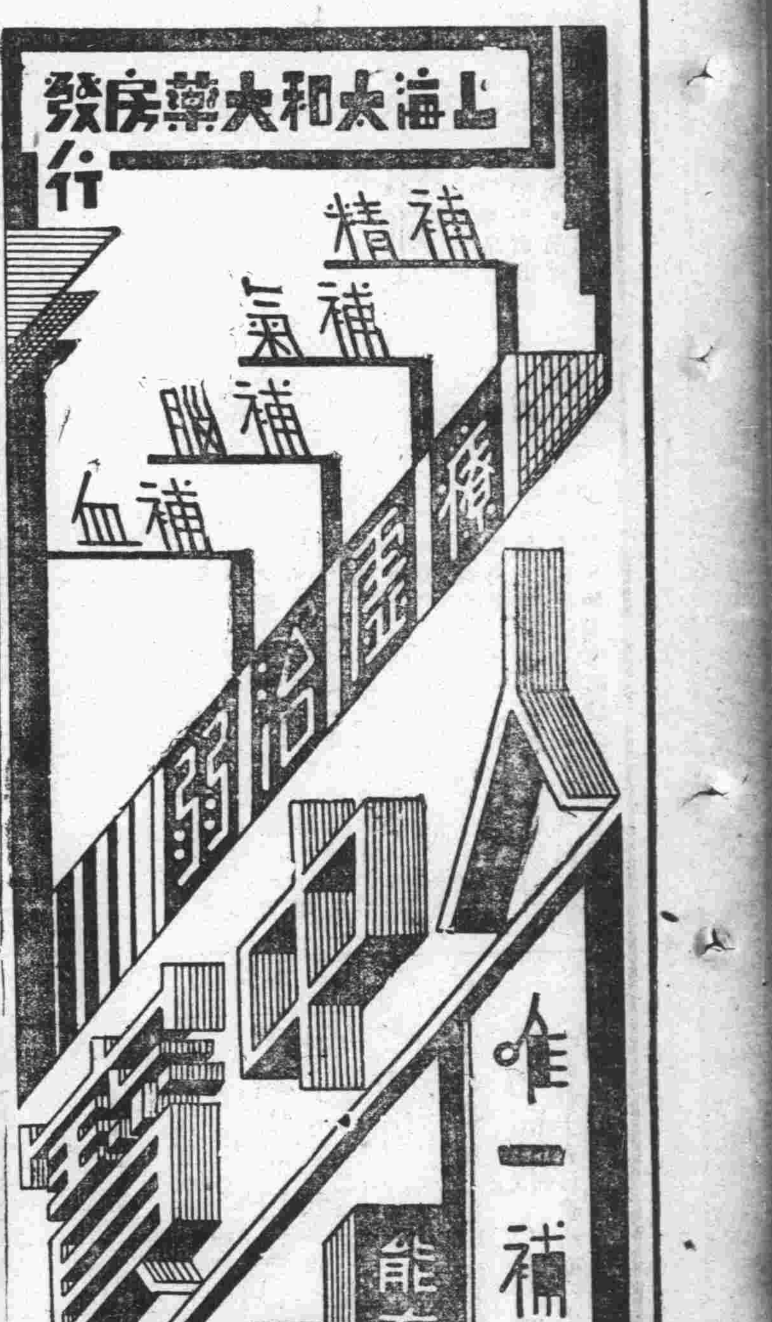

法言

法律常識（三五七）

親屬——婚姻

弘之

撤銷婚姻之訴，當事人一方死亡後，生存之一方，能否起訴，既有積極消極兩說，則究應如何解釋，實堪尋味，依愚所信，在現行法律上，以消極論爲可取，而在立法論上，應顧全積極論之旨趣，蓋撤銷婚姻之訴，由夫或妻提起者，應以配偶之他方爲被告，民事訴訟法第五百六十五條第一項，設有明文，今夫妻之一方，既已死亡，事實上已不能爲其被告，既無適格之被告，事實上卽不能提起訴訟，此消極論實與現行法之規定相合。

然婚姻關係，既不因當事人間一方之死亡而當然消滅，則在他方死亡之後，其與第三人之姻親關係，扶養義務，仍復繼續存在，故法律上許第三人有撤銷之權，然僅止第三人有此撤銷權，而當事人之本身，反屬不能，毋乃偏頗不平？設例以言，假如甲男乙女，未屆法定年齡結婚，旋甲死亡，則甲及乙之法定代理人，均有撤銷之權，而乙則否，若甲之法定代理人與乙同居，乙係受其扶養者，則可立卽行使其撤銷權，脫免其扶養義務，反之，若定甲之法定代理人，爲扶養權利人，則自不欲行使撤銷權，乙欲免除其扶養義務而不可得，於此場合，以撤銷權賦予第三人而不予生存之當事人，姑無論法律，卽揆情度理，亦難免失之過苛，此在立法上不得不謀補救者也，況夫婚姻及姻親關係之消滅，固須由於法定原因，今依法律規定之結果，僅一方有解消姻親之權，而一方則否，此就親屬關係之立場上言，亦期期以爲未可。

江都前看守所長 方振復由鎮解揚 欠款決分三期措繳

（江都通訊）前江都地院看守所長方振復，因交卸後，欠有公款二千零六十元六角三分，經高院令飭郭前院長將方移送鎮院辦理，經鎮院依侵佔罪判方有期徒刑六月，緩刑三年，關於欠款部份，仍由江都地院追繳，昨方已由鎮解揚，經邵推事訊問，方當庭請求，對於欠款，擬自二十六年一月起，至二十七年年底止，分三期設法措繳，邵推事核供，以此案須據情呈請高院裁定，當令方交二千六百元書保出外候示，

法學家章世葵作故 係患肝胃氣症不治

（企韓）法學大家名律師章世葵，於十六日上午八時病故蘇州十全街一四九號寓所，定十八日大殮，章氏爲法界前輩，於清季留日，宣統己酉法政科舉人，曾歷任各地方審判廳廳長檢察官，江蘇高等廳檢察長總檢察廳檢察官，先後加入上海吳縣江甯律師公會，執行律務，現任吳縣律師公會副會長，全國律師協會常務委員，章氏努力革命，已三十年，於前清光緒三十二年，在日加入同盟會，民元改組國民黨，任蘇黨部評議，吳縣區黨部常委等職，又歷任各大學法律教授二十餘年，門牆桃李，不下萬人，均在司法界服務、章氏身體素健、近年患肝胃氣症、以致衰弱、不幸去世、法界同人至爲惋悼、

徐州烟民絕食一日 將一日口粮 貢獻國家

雖一時失身體自由 愛國之舉不敢後人

（徐州通訊）徐州烟民工廠烟犯數百人、頃於十五日絕食一日、以節餘口粮、供獻國家、并發出通電文云、外侮日逼、國勢危殆、凡有血氣、無不奮然思起、近以慶聞國人節約一日、以救國難、某等雖因一時誤入歧途、致失身體自由、然良心仍在、血氣猶存、愛國之舉、豈敢落後、爰於十一月十五日絕食一日、將一日口粮全數彙集獻諸政府、以增國防實力、某等雖繫囚內、心猶未死、尙盼全國父老人各興起、（下略）

中華法學會 第四次法學講演 今日下午曹傑主講

中華民國法會、於今日（十八日）下午五時半、假座四川路青年會大禮堂、舉行第四次法學常識演講、特請東吳法學院民法教授曹傑先生主講、題爲「女子繼承問題」歡迎各界聽講、

佈告

第一特院

拍賣動產 ▲十一月十八日上午十時至十二時 拍賣陳雋上海白格路六四弄三號內動產最低價四百五十七元八角 ▲十一月二十日上午十時至十二時拍賣陳炳輝麥特赫司脫路四九一號內動產 最低價五百卅一元二角 ▲十一月念一日上午十時至十二時拍賣古香齋北河南路二一八號內動產最低價四百七十四元三角 ▲十一月念三日上午九時念分拍賣楊昌林雲南路漢口路七二四號內理髮椅六隻最低價六十元 ▲十一月念四日下午二時拍賣泰興印務局北蘇州路四九八弄二〇號內動產最低價二百念九元

拍賣不動產 十一月五日在本院投標 十一月二十日上午九時開標拍賣邵文炳北河南路海甯路口英冊道契一五五一號地二畝六分四厘八毫 最低價十五萬零一百

第二特院

拍賣動產 ▲十一月十九日上午八時拍賣克萊納門 霞飛路八八九號內動產最低價一千四百六十一元六角 ▲十一月念日上午八時拍賣 金桂卿西門路大興坊一號內動產最低價四十元零三角 ▲十一月念日上午八時拍賣許友琴汶林路六三號內動產 ▲十一月念日下午二時拍賣張劍備蔡華路一〇三弄四號內動產 ▲十一月念三日上午八時拍賣方雨龍廿世東路一九一弄一號內動產 ▲十一月念三日上午九時拍賣苗永興自來火街瑞禎里四六號內動產 ▲十一月十一日在本院投標 十一月廿五日下午二時開標 拍賣慶泰木行莫干山路四四弄十號 愚興鋸木廠全部房屋及廠內 大小各種鋸木車五十二部大小馬達十七件卡車一輛 最低價共三萬三千二百四十二元四角

招領失孩 ▲法租界警務處解請處置迷路無名女孩一名、年約四歲甯波口音、除暫交適當之人寄養外、合行布告招領、仰該家屬迅卽來院認領、

判決

高二分院

民事判決（十七日）▲東亞公司等與哈同洋行欠租及終止租約上訴一案（主文）上訴駁回第二審訴訟費用由上訴人等平均負担 ▲中國實業銀行與福源銀公司支付利息上訴一案（主文）上訴駁回第二審訴訟費用由上訴人負担 原判決准予假執行 ▲楊春祥與陸子仁借欵上訴一案（主文）上訴駁回第二審訴訟費用由上訴人負担 ▲沈餘慶與沈賀氏確認調解無效上訴一案（主文）上訴駁回第二審訴訟費用由上訴人負担 ▲姚富生與徐小妹確認婚約無效及同居上訴一案（主文）上訴駁回第二審訴訟費用由上訴人負担 ▲張幼庭等與康福祥行欠欵及保證債務上訴一案（主文）原判決關於上訴人張幼庭黃慶孫應連帶償還被上訴人國幣二萬一千七百十元〇一角八分上訴人其餘之訴均駁回上訴人張幼庭黃慶孫其餘上訴及被上訴人張幼庭之上訴駁回第二審訴訟費用由上訴人張幼庭黃慶孫連帶負担 本判決關於維持第一審判決之部分於被上訴人提供担保國幣一萬元後准予假執行 但上訴人張幼庭黃慶孫如預供上開主文第一項所示之金額以爲担保亦得免爲假執行 ▲順成章與東南鋼窗公司欠欵上訴一案（主文）原判決關於命上訴人償還欵額部分變更 上訴人應償還被上訴人國幣二百九十三元二角八分上訴人之上訴駁回第二審訴訟費用由上訴人負担 ▲虞茂忠訴統原銀行欠租上訴一案（主文）上訴駁回第二審訴訟費用由上訴人負担 原判決於被上訴人提供担保金額五百元後准予假執行 ▲瞿貫一等與慶大莊欠欵上訴一案（主文）上訴駁回第二審訴訟費用由上訴人瞿貫一負担 原判決關於上訴人部分准予假執行

刑事判決（十七日）▲蔣有春因贓物上訴一案（主文）上訴駁回 ▲陸蘭寶因誣告上訴一案（主文）原判決撤銷陸蘭寶無罪 ▲張木泉因僞證上訴一案（主文）上訴駁回 ▲楊春山等因強盜上訴一案（主文）上訴駁回 ▲徐君道自訴金嘉祿竊盜等罪上訴一案（主文）上訴駁回

第一特院

民事判決（十七日）▲謙益公號訴實大裕莊欠欵案（主文）被告實大裕莊應償還原告國幣八百三十一元三角 及自民國二十四年二月一日起至執行終了日止週年五厘之利息 如其財產不足清償時由被告徐曉霞沈悍叔唐季明連帶償還 訴訟費用由被告負担 ▲交通銀行信託部訴樓士英等租金案（主文）被告樓士英顧鑾夫應連帶償還原告國幣二千三百四十四元被告秉卅節應償還原告國幣七百八十六元二角四分並各自各期租金到期日起至執行終了日止週年五厘之利息原告其餘之訴駁回 訴訟費用由被告等比例負担 ▲威德洋行訴同興公號等租金案（主文）被告同興公號應償還原告國幣八百三十元被告鑫記應清償原告國幣五百七十七元五角如執行無效時由被告孫適璧代償原告其餘之訴駁回訴訟費用除關於趙祖慰部分由原告負担外餘由被告鑫記負担 ▲達生昌號訴鑫記等保證債務案（主文）被告鑫記應償還原告國幣一百六十六元 訴訟費用由被告等比例負担 ▲永穗米號訴洪介眉賒欵案（主文）被告應償還原告國幣八十元及自本年四月廿日起自執行終了日止週年六厘之利息 訴訟費用由被告負担本判決應予假執行 ▲葉廣公司訴永春祥租金案（主文）被告應清償原告國幣二百十二元四角 訴訟費用由被告負担本判決准予假執行 ▲永興昌棉布莊訴章壽彭賒欠貨欵案（主文）被告應清償原告國幣一百十九元訴訟費用由被告負担 本件應予假執行 ▲寅來豐磚灰行訴何范氏貨欵案（主文）被告應清償原告國幣五百八十元零二分訴訟費用由被告負担 本件應予假執行 ▲中國國貨銀行訴王在民等借欵及保證債務案（主文）被告王在民應清償原告國幣四百十六元六角六分及自中華民國二十五年一月一日起至執行終了日止按月七厘之利息 如經執行無效時由被告唐紹生代償原告其餘之訴駁回 訴訟費用由被告王在民負担 ▲中國營業公司訴石學庭等租金案（主文）被告石學庭應清償原告國幣四百二十元 黃榮榮應清償原告國幣一百四十四元 范張氏應清償原告國幣一百四十四元原告就前項所開金額範圍內對於被告等置於承租屋之動產有留置權第一項判決原告提供國幣七百零八元之担保後准予假執行 訴訟費用由被告比例負担 ▲惠興經租賬房訴謝勝泉等租金案（主文）被告謝勝泉應清償原告國幣七十七元步殿坤應清償原告國幣五十九元五角范燦山應清償原告國幣六十六元陸榮榮應清償原告國幣一百卅七元 訴訟費用由被告比例負担 關於被告范燦山及陸榮榮部分應予假執行 ▲上海茅穀潤等借欵及保證債務案（主文）被告茅穀潤應清償原告國幣二百元及自中華民國二十四年十一月二十七日起至執行終了日止按月一分六厘之利息 如經執行無效時由被告汪榮卿夏壽卿連帶代償訴訟費用由被告茅穀潤負担 ▲劉古時訴沈桂生等借欵及保證債務案（主文）被告沈桂生應清償原告國幣五百元 及自民國二十年十月二十八日起至執行終了日止週年二分之利息 其已付之十元序予扣除 原告其餘之訴駁回 訴訟費用由被告沈桂生負担 ▲達豐地產部訴張祖福欠租案（主文）被告應清償原告國幣一百九十元 訴訟費用由被告負担 ▲上海工商業貸欵委員會訴萬壽堂總號等欠欵案（主文）被告等應於本年十一月十九日共同償還原告國幣二千五百元 及自民國二十四年十一月二十日起至執行終了日止按月八厘之利息前項判決於原告提供担保國幣二百元後准予假執行 訴訟費用由被告等平均負担 ▲張叔馴訴久豐莊執行異議案（主文）確認福建路錢德里一五九號一六三號一六九號房屋爲原告所有被告不得於本院二十四年度字第二九五四號訴張芹伯存欵案內之債權就上開房地請求執行 原告其餘之訴駁回 訴訟費用由被告負担百分之九十九原告負担百分之一 ▲游鳳鳴訴謝錫恩執行異議案（主文）原告之訴駁回訴訟費用由原告負担 ▲恆記經租賬房訴朱昌熾等欠租案（主文）被告朱昌熾應給付原告國幣四百十四元四角小銀三十二角被告談春記應給付原告國幣二百五十二元九角小銀十八角被告陳和文應給付原告國幣一百七十二元小銀十六角被告顧運來應給付原告國幣一百九十二元五角小銀十八角被告葉阿青應給付原告國幣一百七十二元小銀十六角被告王金龍應給付原告國幣一百七十二元小銀十六角被告餘耿氏應給付原告國幣一百五十元五角小銀十四角 訴訟費用由被告等比例負担本件於原告提供担保國幣一千五百元後准予假執行 ▲安安公司訴柯中城欠租遷讓案（主文）被告柯中城應給付原告國幣一百四十一元九角被告楊仁亭應給付原告國幣一百五十八元七角被告姚仁記應給付原告國幣一百九十五元三角被告黃天成應給付原告國幣一百十二元五角被告等應卽遷讓房屋原告假執行之聲請駁回 訴訟費用除聲請假執行部分外由被告等比例負担 ▲通易經租賬房訴曹德礦等租金及確認留置權案（主文）被告曹德礦應清償原告國幣一千五百零八元被告韓福寶應清償原告國幣一百六十五元小洋二十角 確認原告對被告曹德礦置於承租房屋內之動產除禁止扣押物外於應清償之數額內有留置權原告其餘之訴及假執行之聲請均駁回 訴訟費用由被告負担

刑事判決（十七日）▲總巡捕房訴楊清山等竊盜案（主文）楊清山結夥竊盜累犯處有期徒刑九月 竊盜累犯二罪每罪各處有期徒刑二月共同竊盜累犯四罪每罪各處有期徒刑三月定執行徒刑一年六月陳福寶結夥竊盜處有期徒刑九月 竊盜累犯二罪每罪各處有期徒刑二月李志清結夥竊盜累犯二罪每罪各處有期徒刑三月定執行徒刑一年 楊根大周仲良王玉山結夥竊盜累犯各處有期徒刑三月共同竊盜累犯二罪每罪各處有期徒刑三月定執行徒刑六月 ▲普陀路捕房訴李長有等毒品案（主文）李長有販賣毒品減處有期徒刑七年褫奪公權七年單華亭陳金氏吸食毒品各減處有期徒刑一年六月各褫奪公權一年各緩刑三年 槍三支燈二只煙四兩紅丸一百五十二粒均沒收 ▲戈登路捕房訴陳允富等竊盜案（主文）陳允富孫鴻安結夥毀越安全設備竊盜各處有期徒刑一年 ▲新閘捕房訴田文龍妨害婚姻及家庭案（主文）田文龍幫助收藏被誘人處有期徒刑三月 ▲匯司捕房訴江連成竊盜案（主文）江連成乘火災之際竊盜處有期徒刑八月 ▲新閘捕房訴樓惠昌竊盜案（主文）樓惠昌毀除安全設備竊盜處有期徒刑六月 ▲新閘捕房訴孫阿根等毒品及鴉片案（主文）孫阿根設所供人吸用毒品減處有期徒刑七年褫奪公權七年 李永生丁超黃金大吸食毒品各減處有期徒刑一年六月各褫奪公權二年各緩刑三年陶永年吸食鴉片減處有期徒刑三月緩刑二年槍二支燈二只斗二只杆一副挖鏟九只丸灰少許均沒收釘一只沒收 ▲嘉興路捕房訴袁林江等强盜等罪案（主文）袁林江張士寶共同結夥三人以上携帶兇器强盜各處有期徒刑五年六月 共同意圖他人受刑事處分而僞造證據免除其刑 薛阿根共同結夥三人以上携帶兇器强盜累犯二罪每罪各處有期徒刑七年執行徒刑八年 朱才寶共同結夥三人以上携帶兇器强盜累犯處有期徒刑七年朱品錢王阿毛鄭金生共同結夥三人以上携帶兇器强盜各處有期徒刑六年王良寶共同結夥三人以上携帶兇器强盜累犯處有期徒刑七年 顧阿二徐𠮷煥共同意圖他人受刑事處分而僞造證據各處有期徒刑六月緩刑二年手槍一支子彈三粒彈夾一只沒收 ▲虹口捕房訴陳有生傷害案（主文）陳有生共同傷害人之身體致重傷處有期徒刑一年六月緩刑二年 ▲檢林路捕房訴周榮根等鴉片案（主文）周榮根共同意圖營利設所以供人吸食鴉片及烟具供人吸食處有期徒刑二年褫奪公權二年 許根林共同意圖營利設

質疑

訴追欠租

▲問 被告甲乙丙三人、均欠原告房租、甲丙各欠一百五十元、乙欠五十四元、法院判令被告全部清償、本件乙應予假執行、查民事訴訟法第三八九條第一項第五欵規定、所命給付之金額或價額未逾一百元、應依職權宣告假執行、上述案件中乙之部份所以宣告假執行者、大約卽基于該條條文、惟照此規定、欠欵較大者反占便宜、立法之理由何在、又乙尙有救濟方法否、敬請高明迅在質疑欄內解釋爲感、（陳積善）

▲答 訴訟標的之金額或價額未逾一百元者、數目甚微、爲保護債權人免受拖延訴訟之痛害起見、故應予宣告假執行、無所謂便宜與否、乙如不服原判決、宣告假執行後、仍得上訴於管轄第二審之法院、（昔醉）

抵押無效

▲問 某甲以特種關係、託友人某乙將自己房產向丙抵借欵項、當時先經三方言明後、由乙出面與丙訂立抵押契約、並邀同甲之親族及朋友若干爲中證人、迨抵欵期滿、丙向乙催贖、乙謂甲係債務人、乙不負償還責任、丙乃轉向甲催索、甲謂彼之房產、乙無權代爲抵押、此欵應由乙直接負責、致丙兩無着落、請問究應何人負贖還責任、（丁青蓮）

▲答 民法第五百三十一條、爲委任事務之處理、須爲法律行爲、而該法律行爲依法應以文字爲之者、其處理權之授與、亦應以文字爲之、又同法第七百六十二條、不動產物權之移轉或設定、應以書面爲之、本件乙與丙設定抵押不動產契約、既係受甲委任代理、則甲之委任、卽應以書面爲之、今僅由三方言明、並無書面記載、則乙卽無權代理、而此項抵押契約、應歸無效、故丙祇可以尋常債務人視乙、向其追償、（正熯）

經營商業

▲問 有祖遺店股若干、係合夥性質、本人絕不預聞店事、既非經理人員、亦非監察、合夥股東在法律上是否作爲經營商業論、如其不然、其理由何在、（郭超）

▲答 稱合夥者、謂二人以上互約出資、以經營共同事業之契約、此爲民法第六百六十七條所明定、故卽使合夥人不明自執行合夥之事務、要不能不認爲經營商業、（昔醉）

今日開庭順序

高等第二分院（民事案件）

案由	時刻
利豐公司與中南銀行欠欵上訴調查	八、半
泰豐罐頭食品公司與陳秉祥等欠欵上訴調查	上九
奚計松與奚楊氏分割田畝上訴調查	九、半
蔣昌林與永豐莊欠欵上訴調查	九、四〇
孫澤民與朱家麒票欵上訴調查	九、五〇
徐湘潤與曹義才欠租上訴宣判	下一、半
管道生與工部局捐欵上訴宣判	下一、半
竺濟賢與聲南影片公司賠償上訴宣判	下一、半
黃來臣與吳延齡票欵上訴宣判	下一、半
鄭榮煤礦公司與順泰木行票欵上訴審理	下一、半
皆生與朱根林借欵上訴審理	下二
嚴智桐等與實善典存欵上訴審理	二、十五
大通紡織公司與沈瑞麟欠租上訴審理	下二、念
楊遜光等與鄭伯昭交賬上訴審理	二、五〇
謝冰如與上海女子銀行欠欵上訴	下三、半

高等第二分院（刑事案件）

案由	時刻
張輔華因竊盜上訴調查	下二、半

第一特區法院（民事案件）

案由	法庭	時刻
元泰煤業公司與輪記興餘行等貨欵	六	上八、半
哈同洋行與蘇復興粥店欠租	六	上九
徐永慶與胡寶文交付欵	六	上九
營益地產公司與陸祥泰等欠租	六	上九、半
張運濤與洪寶菁存欵	六	上十
德士古煤油公司與宋子昂等貨欵	六	下二、半
愛爾德公司與顧積鑫等欠租	六	下三
濟美銀公司與傅厚永等借欵	六	下三、半
沈志鴻與李守中等借欵及票欵	四	上八、半
東華電料行與國華電泡廠貨欵	四	上九、十
張巧珍與姚興周脫離關係及買返欵	四	九、三五
寶芳靜與唐榮華等退夥	四	十、五〇
鼎姓非債權團與鼎姓等撤銷契約	七	下二
業廣公司與許曉霞等欠租	七	下三、半
公盛號與瞿泳章等欠租	七	下四
茄爾大星與姜德和等借欵	七	下四、念
周杏生與王增貴等欠租	十	上九、十
義慶永酒行與大昌永號等貨欵	十	上九、念
林樞等與金友生侵占民訴	十	上九、半
蔡斌變與蔣保彝查賬	十	九、四〇
周乾榮與胡國鈞等保證金	十	九、五〇
沈潤生與曹國鈞欠欵	十	上十
陸滿夫與顧寶保欠欵	十一	下二、十
姚繼與永和揚子理髮室	十一	下二、四〇
揚執中與袁阿狗貨欵	十一	二、五〇
哈同洋行與毛阿標欠租遷讓	十一	下三
亂欠租與大中華	十四	上九
沈豐號與張生等會欵	十四	上十
治隆綢莊與秀煊等欠欵	十四	上九、半
陳進生與岳成翰若柱桐借欵	十四	九、四〇
生有漆店與朱祥紀三借欵	十四	九、五〇
大朱氏等與陳福舍世債務	十四	下一、半
高易經租賬房與越來世欠租	四	下二
源順猪行與姚杏泉貨欵	四	下一、半
合衆銀團等與黃偉等借欵	十一	下二
仁德堂與余蓉係等借欵	十四	下一、十
皆必生與徐仲酒借欵	十四	下一、念
巴日生與吳子良等借欵	十四	下一、半
胡宗慎與林聽華等執行異議	十四	二、四〇
大華公司與尤運初等貨欵	十四	二、五五
傳怡亨與周金和等會欵	十四	三、〇五
館記顯與凌國鈞等欠欵	十四	下三、念

第一特區法院（民事調解）

案由	法庭	時刻
陳再高與蔡春元等借欵	十四	上十、半
亞勒拉與山爾石千白保	十四	上十、半
諸記借務與黃凱良等貨欵	十四	上十、半
元豐五福堂與周耀庭借欵	十四	上十、半
宋五洋行與經租賬房與樂順林	十四	上十、半
祥等欠租與南	十四	十、三五
王屏南行靜趙震寺路確定著作權	十四	十、三五
國華銀行與陸分行與陸	十四	十、三五
翟維與王鄭氏欠欵	十四	十、三五
震記經租賬房與周柏椿欠租	十四	十、三五
寶志豪與陸季等欠租	十四	十、三五

第一特區法院（刑事案件）

案由	法庭	時刻
老閘捕房訴莊廷桂等重婚	一	上九、半
老閘捕房訴陳志康等強盜	一	九、四五
總巡捕房訴王亞紀等強盜	一	下二
曹滬自新訴沈阿慶等傷害	一	上十
張金桃等竊盜	二	上十
趙錫志等竊盜	二	上十
皮卜等詐欵	九	下三
張慶富訴王鈍根詐欵	二	下二
張抱中訴王亭鑑發支票	二	下二、半
馬秋岩訴莊汝杏濫發支票	二	下三
楊阿生訴村兆豐詐欵	二	下三、半

第二特區法院（民事案件）

案由	法庭	時刻
方子鈞訴顧滋豐詐欺等罪	二	下四
施德廣等強盜	三	上九、半
魏守才等竊盜	三	上九、十
王松庭竊盜押	五	九、五〇
凌憲春竊盜	五	上九、半
維拉尼可訴里拿梅父傷害	五	上九、半
陳少亭竊盜	五	上十、十
匯司捕房聲請羈押李興寶	五	上十
俞良貴傷害	八	九、四〇
薛貴生等詐欺	五	九、五〇
劉氏訴施有昌過失傷害	五	下二
王執卿訴海格門夫人過失傷害	五	下二、半
吳慶芳等訴吳新根等過失傷害	五	下二、半
黃慶聲等妨害婚姻	八	九、十五
王和山竊盜	八	上九、半
儲玉泉妨害風化	八	九、四五
王文炳訴顧玉波詐欺	八	下二
陳廷芳等訴玉波詐欺	八	下二
干惠卿等訴玉波等侵占	八	下二
閔伯給等訴顧玉波等詐欺	八	下二
貴景芳訴顧玉波等詐欺	八	下二
竺君堯等訴顧玉波等詐欺	八	下二
陳逸民訴顧玉波等詐欺	八	下二
濮容百訴顧玉波等詐欺	八	下二
陳佩冬與哈省吾等墊欵	七	上九
樂秀嶼與樂瑞與等賠償	七	一、一〇
朱怡聲與趙永懷等欠租	七	二、二〇
徐葛氏等與袁珊琳工酬	七	三、三〇
朱生昌與崔龍生	七	九、四〇
姚根生與董大華貿易公司	七	上十
朱泰安與侯裕坤等押欵	六	二、〇〇
順豐行與侯裕坤等交賬	六	三、〇〇
夏安邦與楊山交賬	七	四、〇〇
全寶臣與公司李瑞等執行異議	七	下二
洽記建築公司與黃志祥	七	一、二〇
破產管理人戴凝瑞等	七	二、一〇
盆裕紗號與吳秉初與張開鑫等欠欵	七	下三
岑德洪與丁少葆返還公債	七	三、四〇
倪森茂與陳祖鑫造價	七	下四
戎品鑑與李紀新欠租	六	三、〇五
李志超與華新烟草公司保證金	六	三、一〇

第二特區法院（刑事案件）

案由	法庭	時刻
警務處訴張四郎等強盜	一	上九
警務處訴裘爾皓侵占	一	上九
警務處訴周佐賢搶奪	一	上九
警務處訴吳阿福竊盜宣判	一	上九
警務處訴王阿有等鴉片宣判	一	上十
警務處訴俞金堂等鴉片	一	上十
警務處訴李志保搶奪	一	上十
警務處訴金仲康等鴉片	一	上十
警務處訴吳奎生竊盜	一	十、三〇
警務處訴楊惠林搶奪	一	十、四五
警務處訴倪秀生搶奪	一	上十一
警務處訴顧竹軒等教唆偽證	二	下二
陸文等訴陳竹徵詐欺背信	二	二、四〇
科諾奴訴彼特羅夫毀損	二	上九
邵瑞康訴李倡明及妨害家庭	二	上九
葉勒然訴李鴻儒詐欺侵占	二	上九
陸仲曦訴陳泳生詐欺	二	上九
何阿鳳訴卓敬三詐欺	二	上九
張傳慶訴顧炳忠等詐欺	二	上九
警務處訴潘雨棠傷害	八	上九
警務處訴張國穎竊盜	八	上九
警務處訴劉金寶竊盜	八	上九
警務處訴武芝榮竊盜	八	上九
警務處訴于紳棠竊盜	八	上九
警務處訴王阿根弟竊盜	八	上九
警務處訴潘阿榮竊盜	八	上九
警務處訴顧福根等竊盜	八	上九
警務處訴殷志成等詐欺	八	上九

上海地方法院（民事案件）

案由	法庭	時刻
郁風根與王錦文等欠租	一	上八、半
衛益與張志鴻等欠租	一	上九
許鴻鈞與紀澇鴻沮金	一	上九、半
黃盛杏與傳瑞芬存欵	一	下二
甯聯華公司與陳似蘭等貨欵	一	下三
周應時與周泉林借欵	一	下三、半
恆業公司與金品榮等欠租	一	下四
徐汝俊與何晴甌交單	二	[illegible]
張鴻翔與蔣伯英借欵	二	[illegible]
庚承烈與孫愛良等異議	二	[illegible]
干竹齊與益昌公司分配拍賣金	三	[illegible]
袁震醒與藏順興貨欵	二	[illegible]
謝耕餘與謝迪牛賠償	二	[illegible]
邵大妹與與史必鋪等借欵	三	[illegible]
王正記與王文嘉租屋	三	[illegible]
張鉦昌與秦良才貨欵	三	[illegible]
陳奎福與陽進良等租欵	三	[illegible]
霍煥記與關伯氏等賠償	三	[illegible]
何濡與何瑞康抵押權	三	[illegible]
興記酒行與孫桂發等求償借欵	三	[illegible]
敎碧與徐仁等欠租	四	[illegible]
裘納與金安堂等租屋	四	[illegible]
葉澄德與陳仲瑞仁等貨欵	四	[illegible]
魯德明與陳殿福押欵	四	[illegible]
王耀庭與張永大生油號貨欵	五	[illegible]
昌明油廠與張邦等異議	五	[illegible]
葛嗚夫與徐鴻林借欵	五	[illegible]
彭志平與約銀	六	[illegible]
萬阿恆與公界陳振邦等借欵	六	[illegible]
黃玉永成與振榮等交人	六	[illegible]
上海氏與順大昌號貨欵	六	[illegible]
陳周鏡與生記營造廠債務	九	[illegible]
勝祥諫與張榮興等欠欵	九	[illegible]
徐仲安與劉伯英等租屋	九	[illegible]
陳定賢與錢伯英等欠租	九	[illegible]
李兆賢與錢伯英等租屋	九	上十、半

上海地方法院（民事執行）

案由	法庭	時刻
慶輪米號與羅福生米欵	九	上十一
郭殿金與仇承榮米欵	七	上九
曹楚翹與蔡玉成借欵	七	上九
曾長春與會子良欠欵	七	上九
俞綏廷與侯孝舟票欵	七	上九
張美珍與陳樓氏借欵	七	上九
湯偉如與陽永勛民訴	七	上九
張陳氏與山林欠欵	七	上九
潘安行與徐銀先生欠欵	七	上九
舒天和號與曹汪泰生貨欵	七	上九
茂油木合作社與胡子皋少懷等貨欵	七	上九
沈昌明行與長壽會欵	七	上九
黃如園與商電汽公司保證金	七	上九
鼎泰永與陳桂等欠租	七	上九
鼎昌與孫玲瑚保租屋	七	上九
許寧靜堂與趙順春貨欵	七	上九
金順勳與顧林契約	七	上九
協泰號與徐錦林等欠租	七	上九
中華歐與張耀芳等借欵	七	上九
凌季雲與陳柏奎押房租	七	上九
省世紀與王陸生交人	七	上九
王昌泉與黃如氏貨欵	七	上九
源順信行與王陸富會欵	七	上九
愼恆祥與趙蘭記貨欵	七	上九
姜仲興與朱官保房租	七	上九
陳有瑋與劉兆鏞等欠欵	七	上九
穆萬才與杜慶才等欠租	七	上九
凌保生與陸光林等米欵	七	上九
陶佐良與鄭根祥等借欵	七	上九
王聚云與韓興等欠租	七	上九
張利公司與陳天晉借欵	七	上九
開同米號與陳天衡等貨欵	七	上九
大同米號與陳毛國會欵	七	上九
康達發與陳毛國會欵	七	上九

上海地方法院（刑事案件）

案由	法庭	時刻
何才根與王正朝等房租	八	上八
陳裕昌與王德昌等欠租	八	上九
韋藏松竊盜	一	上九
費阿龍等竊盜贓物	一	上十
薛子祥等竊盜	一	上十
張阮氏妨害家庭	二	下二
王忠華等竊盜	二	下二
邱玄良訴陳杜祥詐欺	二	下二
孫陳氏訴孫朝增遺棄	二	下二
王金齊傷害	三	下二
吳阿寶訴崔平興妨害家庭	三	下三、半
吳宗康訴張游勝詐欺	三	下二、半
陳森利訴殷有欺	三	下三
宋山四訴及行使僞幣	三	下四
張阿生訴玉書詐欺	三	上九
王關生訴周李金昌侵占	三	上十
徐杜生濫發支票	三	上半
徐南詳僞幣	四	上半
李玉京濫發支票	四	四、[illegible]
何小圖等竊盜	四	上九
張毛如等妨害家庭	五	下二
李助甫訴許方廉妨害信用	五	上十
金春張氏等訴金卿氏搶奪恐嚇	五	下三
周文龍訴盧盜證券	五	上九、半
張傳生等造偽	五	上八、二
楊德榮偽失蹤	五	下念
朱阿妨害婚姻	五	下二、半
田玉基致死	六	下二、半
鄔松長遊盜	六	下九
胡遊傷害	六	上十
陳海新竊盜	六	上十
黃慶檢訴桂生等詐欺	六	上十一
王心良訴龍虎等妨害自由	六	上十一
陳元茂侵占	六	上十一
金利生竊盜	六	上十一

民衆廣告

遺失田單

念四保十一圖張字圩七八號…張心…分…厘…三分…毫戶名…等…出…遺失…作廢…特此聲明（遺失田單等多則）

遺失方單

茲遺失三和圖…行…生…張…戶名…等…外田…士…作廢此…特此聲明

遺失田單

…遺失念…圖…戶名…地…此…特此聲明

聲明單據爛

…爛…作廢…特此聲明

遺失土地證

茲遺失…字圩…號…執業證…土地…作廢…特此聲明

遺失聲明

茲遺失北橋…號…等…特此聲明

聲明類

任和明胞順脫家關係
順聲興弟昌離屬係

…今因…各自…特此聲明

上海市土地局公告升字第一〇一七號

查林渭浜…地之種類…三、計開…等…分…毫…特此公告

土地局公告

江蘇第一特區地方法院公告第一九八號 上海特區地方法院第七號 公告（胡鴻翰聲請管理遺產）

林爲胡人胡遺…等…特此公告

拍賣旅客遺失及逾期未提物件

本路北平前門站…各站…特此公告

退保聲明

鄭人公…因…保…等…特此聲明

作廢

…中國…存…特此聲明

退保聲明

…特此聲明

推讓大興印刷公司

…特此聲明

浦東陸家渡 中和協記堆棧受推盤聲明

中和堆棧推盤…公請各客戶…特此聲明

人和泰加記聲明

…特此聲明

蘇卓彬啓事

…Brothers…特此聲明

杜氏華香娥緊要聲明

…特此聲明

租店面生財聲明

…特此聲明

大興印刷公司

…特此聲明

遺失股款收據聲明作廢

…特此聲明

遺失聲明

…特此聲明

股票遺失非正式聲明

…特此聲明

遺失提單聲明

…特此聲明

遺失聲明

…特此聲明

遺失聲明

…特此聲明

遺失類

遺失棧單聲明作廢

…特此聲明

遺失銀行存單聲明

…特此聲明

遺失聲明

…特此聲明

遺失支票

…特此聲明

聲明遺失

上海市會…特此聲明

遺失收據聲明

…朱鈞宏啓

遺失聲明

…特此聲明

襄律師代表陸薦記莊伯啓事

…特此聲明

聲明遺失英第七〇道契

茲因…遺失英冊第四五號道契…特此聲明

遺失股票

…特此聲明

遺失銀行存單聲明

…特此聲明

地方法院

所以鴉片及烟具供人吸食累犯處有期徒刑三年褫奪公權三年▲顧連卿周阿五趙阿生吸食鴉片各處有期徒刑三月緩刑二年孔慶林倪富貴吸食鴉片累犯各處有期徒刑七月褫奪公權一年鴉片除部分無罪烟槍二支燕洛英槍四支烟斗一只烟燈二只烟扦一付鴉片半兩海洛英二小包包紙少許賬紙十張沒收▲匯山捕房訴朱三等鴉片案（主文）朱三意圖營利設所以鴉片及烟具供人吸食處有期徒刑二年六月褫奪公權二年王文洲吸食鴉片累犯處有期徒刑七月褫奪公權一年劉福聽吸食鴉片處有期徒刑四月烟槍一支烟盤一只烟斗一只烟燈三只去汚具二只水泡十五粒烟灰少許紗布十塊針鈔鈸五件銅元一百十五枚沒收▲汪端生訴鄭烈成傷害案（主文）鄭烈成傷害人身體處罰金三十元如易服勞役以二元折算一日薛桂生薛沛林均無罪▲何元慶訴鄭耀嵩濫發支票案（主文）鄭耀嵩故意超過存額而發支票處罰金五元如易服勞役以一元折算一日被告應賠償原告國幣五十元▲滕村一則訴孫玉樹侵占案（主文）孫玉樹無罪▲薛洪如等訴馬長書恐嚇案（主文）本件不受理▲倪雲青訴顧震球侵占案（主文）顧震球無罪▲總巡捕房訴方春生等竊盜案（主文）方春生夜間侵入竊盜累犯處有期徒刑六月孫鳳林夜間侵入竊盜處有期徒刑一年楊有安無罪▲老閘捕房訴平阿德等鴉片案（主文）平阿德設所以鴉片及烟具供人吸食營利累犯處有期徒刑四年褫奪公權四年顧林道吸食鴉片處有期徒刑四月緩刑二年鴉片烟泡三十五粒烟灰少許烟槍一支烟斗二只烟燈一盞烟盤一只烟扦八支烟盒三只均沒收顧根寶無罪▲老閘捕房訴王阿衣榮竊盜案（主文）王阿衣榮間侵入竊盜累犯處有期徒刑八月▲老閘捕房訴潘阿根搶奪案（主文）潘阿根搶奪處有期徒刑六月▲老閘捕房訴俞有山竊盜案（主文）俞有山以竊盜爲常業累犯處有期徒刑三年六月▲孫徐氏訴孫冠仁妨害風化等罪並附帶民訴案（主文）本件管轄錯誤▲楡林路捕房訴陸丁山侵占案（主文）陸丁山連續侵占業務上之持有物處有期徒刑六月緩刑三年▲楡林路捕房訴宋蘭煥頭等恐嚇案（主文）宋蘭煥頭恐嚇取財處有期徒刑六月緩刑三年▲楡林路捕房訴朱章大毀越竊盜案（主文）朱章大毀越門欄竊盜處有期徒刑四月▲老閘捕房訴李萬全竊盜案（主文）李萬全毀損牆竊盜處有期徒刑六月▲老閘捕房訴卞長根等恐嚇案（主文）卞長根恐嚇累犯處有期徒刑一年毛榮壽無罪▲總巡捕房訴劉中寶等詐欺案（主文）劉中寶共同乘未滿二十歲人知慮淺薄使之交付財物累犯處有期徒刑一年陳慶發共同連續乘未滿二十歲人知慮淺薄使人之交付財物處有期徒刑一年紙牌三張賭具一付沒收張志庭無罪

第二特院

▼刑事判決（十七日）

▲警務處陳家有竊盜（主文）陳家有竊取他人動產處拘役三十日緩刑二年▲徐阿根搶奪案（主文）徐阿根累犯搶奪他人動產處有期徒刑八月鴉片四小包沒收▲葛生竊盜案（主文）葛生累犯竊取他人動產處拘役三十日▲戴松元搶奪案（主文）戴松元累犯搶奪他人動產處有期徒刑八月▲張小狗竊盜案（主文）張小狗累犯夜間侵入住宅竊盜處有期徒刑四月▲翁李氏鴉片案（主文）翁李氏共同販賣鴉片處有期徒刑二年六月褫奪公權二年鴉片一錢鴉片烟膏五小盒烟缸一只烟灰少許法幣一元角票二角十分輔幣一枚雙角十三枚均沒收▲陳松林竊盜案（主文）陳松林共同毀越門扇夜間侵入住宅竊盜累犯處有期徒刑八月▲蔡桂根搶奪案（主文）蔡桂根累犯搶奪他人動產處有期徒刑四月▲姜根發搶奪案（主文）姜根發累犯搶奪他人動產處有期徒刑四月▲鄒信浩濫發支票案（主文）鄒信浩發支票時故意將金額超過其存數處罰金三十元如易服勞役以二元折算一日▲蘇根發等竊盜案（主文）蘇根發共同竊盜處拘役二十日緩刑二年王永發無罪蘇根發王永發均應施以感化教育一年或以保護代之▲孫宏智侵占案（主文）孫宏智侵占自己持有他人之物處有期徒刑三月緩刑三年▲劉添慶自訴張彬秋侵占案（主文）張彬秋無罪▲陸阿金自訴富振遠等誣告案（主文）富振遠富秀英無罪▲徐少清重婚及傷害案（主文）徐少清有配偶而重爲婚姻處有期徒刑二月緩刑二年被訴傷害部分無罪▲朱王氏等鴉片案（主文）朱王氏幫助意圖營利設所以鴉片供人吸食處有期徒刑五月緩刑三年徐新明意圖營利設所以鴉片供人吸食處有期徒刑三年褫奪公權三年樊毅劉根生丁長發李安李炳生吸食鴉片各處有期徒刑三月並各交醫限於二月內勒令戒絕樊毅丁長發李安如易科罰金均准以一元折算一日烟槍三支烟燈三只烟扦八支烟斗四只鴉片八盒烟灰一小缸鴉片空盒蓋一百二十只摺子二只烟鍋一只烟盤一只錯了二只念分輔幣一枚十分輔幣一枚雙角一枚單角一枚銅元三十枚均沒收張子元顧子惠陳阿才無罪▲高阿三竊盜一案（主文）高阿三共同在埠頭竊盜處有期徒刑六月緩刑二年

地方法院

▼民事判決（十六日）

▲吳太和堂房屋部與沈佐良因欠租及遷讓一案（主文）被告應償還原告國幣一百八十八元原告其餘之訴駁回訴訟費用由被告負擔十分之六原告負擔十分之四▲德和醬園經租處與天祿金記號等因欠租一案（主文）被告天祿金記號應償還原告國幣四百零四元經執行無效時由被告沈初霖應償還原告國幣六十二元五角經執行無效時由被告周介眉代償被告衞順興應償還原告國幣七百三十五元經執行無效時由被告周介眉代償訴訟費用由被告周志欽負擔十分之一衞順興負擔十分之三天祿金記號負擔十分之一▲振利公司與陳松青因履行保證債務一案（主文）被告應償還原告國幣三十五元五角五分經執行無效時由被告保證人桂元振與原告貸款國幣二千元並自民國廿五年六月十五日起至執行終了日止週年百分之五之遲延利息訴訟費用由被告負擔▲徐桃與魯福根因欠款一案（主文）被告應償還原告國幣二千元並自民國念五年六月十五日起至執行終了日止週年百分之五之遲延利息訴訟費用由被告負擔▲薛泰木與周泉林因貨款一案（主文）被告周泉林應給付原告國幣三百七十六元三角六分及自民國念五年九月十一日起至執行終了日止年利五厘之遲延利息原告提供國幣一百元担保後本件准予假執行訴訟費用由被告負担▲江蘇銀行新閘分行與陳裕順應償還原告國幣三千五百元並自中華民國念四年六月十五日起至執行終了日止按月八厘之約定利息如無力清償時應由被告謝公俠負代爲清償之責訴訟費用由被告陳裕順負担▲吳蘭芳與朱順林因醫藥費一案（主文）被告應償還原告醫藥費國幣四十五元五角五分並應予假執行其餘之訴駁回訴訟費用由兩造平均負担▲傅維明與滬南大中國榮館等因租金及遷讓及留置權一案（主文）被告滬南大中國榮館應償還原告租金國幣五百二十元並遷讓出屋關於遷讓部份准予假執行確認原告對被告滬南大中國榮館租賃屋內之動產於欠租數額內有留置權被告盧任福負擔▲楊心逸與范沈氏因抵款一案（主文）被告范沈氏應給付原告國幣八百元並自民國念四年三月五日起至執行終了日止按月一分一厘之利息就上開債額確認原告對於坐落高橋鎮第五圖商字圩第二號第五坵范良文戶田四畝四毫及地上樓房兩間有抵押權訴訟費用由被告負担▲泰利公司與曹廣甫因租金一案（主文）被告應給付原告國幣一千三百四十六元四角五分由原告提供國幣担保五百元後准予假執行原告其餘之訴駁回訴訟費用由被告負担▲王家祥與錢福根等因傷害一案（主文）原告之訴駁回訴訟費用除部份外由原告負担▲鄭華氏與許金福和因借款一案（主文）被告應給付原告國幣五百四十元及內二百元自民國念四年五月六日起又一百五十元自同年六月八日起各至執行終了日止週年二分之利息又九十元自民國念五年十一月三日起至執行終了日止週年六厘之遲延利息訴訟費用由被告負担▲輸興公司與孫廣松等因欠租一案（主文）被告孫廣松應給付原告租金國幣三百五十一元小洋六十角被告許景文應給付原告國幣四百六十六元小洋七十二角原告提供担保國幣一百元後准予假執行訴訟費用由被告負担▲張老太與洪召豐等因債務一案（主文）被告洪召豐應給付原告原本及利息各國幣一百元如不履行被告郁阿和應代負履行責任訴訟費用由被告負担▲葉瑞麟與孫晉山因貨款一案（主文）被告陳友山負担三分之二被告孫晉山負担三分之一▲邢姜氏與張紀品等因租金一案（主文）被告張紀品應給付原告國幣三十六元如無力清償由被告黃福興負代爲清償責任本判決應予假執行訴訟費用由被告張紀品負担▲陳友三與羅保餘因房租及遷讓一案（主文）被告應償還原告租金國幣九十一元並遷讓出屋本件准予假執行訴訟費用由被告負担▲胡菊花與魏國樑因離婚一案（主文）原告之訴駁回訴訟費用由原告負担▲三興油墨總行與天影印刷局因欠款一案（主文）被告應償還原告二百三十三元八角八分其中一百八十三元八角八分自念五年九月二十日起按週年五厘計算利息五十元自同年九月十日起按週年六厘計算至執行終了日止關於五十元部份之本利並應假執行訴訟費用由被告負担▲顧伯咸與孫長發因租金及遷讓一案（主文）被告應給付原告租金國幣二十六元並應遷讓租屋前項判決租金部份應予假執行訴訟費用由被告負担▲朱潤德堂經租賬房與張芳梅等因欠租及遷讓一案（主文）被告張芳梅應給付原告欠租國幣五十六元如無力清償時由被告張芳梅負責代償被告張芳梅應遷讓出屋本件應予假執行訴訟費用由被告負担▲張柳洪興與楊銀由因借款一案（主文）被告應償還原告借款國幣二百元並自民國二十年十二月十三日起至清償日止按月一分五厘之利息訴訟費用由被告負担▲蔡餘記與高長生等因欠租一案（主文）被告高長生應給付原告欠租國幣一百八十四元本件如原告提供國幣一百元以爲担保後准予假執行訴訟費用由被告孫世輔負担六分之四高長生負担六分之二由被告孫世輔與項永慶因欠租一案（主文）被告應給付原告欠租國幣一百八十元並自民國念四年十一月五日起至執行終了日止週年五厘之利息確認被告置於承租岳州路喜坊弄六十四號房屋內之動產原告就前項欠租限度內有留置權本件如原告提供國幣一百元以爲担保後准予假執行訴訟費用由被告負担▲朗彬與林文標因返還汽車案（主文）被告林文標應返還原告所賣給西歷一九三一年福特牌新式汽車一輛如不能返還原車時應償還原告車價國幣三百五十元並自民國二十五年一月十一日起至同年八月二十九日止按月一分六厘之利息扣除已付之國幣五十元前開被告林文標應履行債務如經執行無效時由被告張永海負責代償其餘之訴駁回訴訟費用由被告負担▲奚胡氏與張其鋼因返還原告國幣八百元及自民國念四年一月二日起至執行終了日止按月一分二厘之約定利息如不爲清償時應由被告永昌庚記行與被告

▼刑事判決（十六日）

▲紀王氏傷害案（主文）本件公訴不受理▲顧金狗藏匿人犯案（主文）顧金狗無罪▲孫希農等賭博妨害自由（主文）孫希農在公共得出入之場所賭博財物處罰金一百元如易服勞役以二元折算一日曾南昌在公中得出入之場所賭博財物處罰金一百元如易服勞役以二元折算一日孫希農關於妨害自由部分無罪▲韓月生竊盜案（主文）韓月生竊盜處罰金三十元如易服勞役以一元折算一日▲曾孫氏訴李蘭竊盜案（主文）李蘭無罪▲凌趙氏傷害案（主文）凌葉氏傷害人之身體處拘役念日緩刑二年附帶民訴駁回▲王月英訴陶銘將自由案（主文）本件自訴不受理附帶民訴原告之訴駁回▲蔡雲樹詐欺案（主文）蔡雲樹意圖爲自己不法之所有以詐術使人將本人之物交付處拘役五十日▲朱雲清詐欺案（主文）朱雲清連續竊盜處拘役四十日▲倪鴻寶竊盜案（主文）王金山竊盜處拘役四十日▲王金山竊盜案（主文）劉太平竊盜處拘役四十日▲劉太平竊盜案（主文）周二朋妨害家庭等罪案（主文）周二朋姦淫和誘有配偶之人脫離家庭處有期徒刑五月▲周二朋妨害家庭等罪案（主文）庭未遂其餘部份無罪▲包龍生棉花攙水案（主文）包龍生意圖不法利益於棉花內攙水處罰金十五元如易服勞役以一元折算一日▲吳阿梅妨害家庭案（主文）吳阿梅意圖姦淫和誘有配偶之人脫離家庭處有期徒刑六月▲張顧等傷害等罪案（主文）本件公訴不受理▲楊張氏過失致人死案（主文）楊張氏業務上過失致人於死處有期徒刑四月▲朱順根訴方宏發誣告案（主文）方宏發無罪▲張智禮詐欺案（主文）張智禮詐欺處有期徒刑三月併科罰金一百元如易服勞役以二元折算一日張智禮關於被告詐欺取未也納一百某部份無罪▲張扣金傷害案（主文）張扣金殺害人身體處有期徒刑二月折算一日▲張扣金應賠償熊克錦損失國幣卅元另六角其餘罪帶民訴駁回

裁定

高二分院

▼民事裁定（十七日）

▲劉光達與傳香寶賠償傷害附帶民訴上訴聲請訴訟救助一案（主文）聲請駁回聲請訴訟費用由聲請人負担

批示

第二特院

▼民事批示（十七日）

▲長豐號請領證物由狀悉仰於本月十八日下午來院給領▲宏安地產公司爲聲請給領案款及田保金由狀悉查本案茲由聲請人提起抗告所有卷均經呈送抗告審法院核辦一俟卷宗發還卽行定期給領仰卽知照此批

▼刑事批示（十七日）

▲施張氏爲墜請領回妓女施金鳳由狀悉查施金鳳早經函送閘北慈善會留養所請領回之處礙難照准此批▲陳天一爲書善之爲被保人業經指拘到案懇覩發還保證書由狀悉查此項保證金書業已附卷所請應毋庸議此批

公示送達

高二分院

▼民事案件

▲國華燈泡廠與永壽璇璣廠因欠款上訴一案上訴人周玉泉所在不明文書不能送達▲莫樂士與上海證券物品交易所有限公司押款上訴一案被上訴人張濟如所在不明文書不能送達

第一特院

▼民事案件

▲高挺峯與梁贊倫因借款一案被告梁贊倫應爲送達之處所不明又件無從送達▲同慶莊等與錦興地產公司孫春生確認抵押權更爲裁判一案前因被告孫愛爾德公司與徐寶泉欠租一案前因被告徐寶泉應爲送達之處所不明文件無從送達

▼刑事案件

▲李駿峯等毒品一案茲因被告李駿峯住址不明該被告應收之文品無從送達▲李子餘訴汪子玉恐嚇詐欺一案茲因被告自訴人李子歡住址不明該被告應收之文品無從送達▲匯山捕房訴李阿寶竊盜一案茲因被告李阿寶住址不明該被告應收之文品無從送達

▼定期開審

▲臧徐氏等與羅永發等因執行異議一案本院於十二月八日下午二時卅分開審▲沈鴻氏與顧福侯等因借款一案本院於十二月九日上午八時四十分開審▲蕭彭氏與李廣雲等因借款一案本院於十二月九日下午二時開審▲韓振揚與德昌永煤炭號主倪坤和因欠租一案本院於十二月九日下午二時十分開審▲林兆書與戒晶和尙等因欠租一案本院於十二月十二日上午九時十分開審

地方法院

▼定期開審

▲張耀東與羅文通等因借款事件定於十一月廿日上午八時開審▲因豐米號與許源興等因米款涉訟事件定於十二月十日上午九時開審▲大源行等與楊源興等因票款涉訟事件定於十二月十日上午九時開審▲中央布號與賀美昌號因票款事件定於十二月十日上午九時開審▲陸餘公司與萬源新等因交賬事件定於十二月十日上午九時開審▲呂牧之與呂白宣因交賬事件定於十二月十日上午九時十分開審

民報 平漢鐵路客車簡明行車時刻表

民國二十五年十月十日實行

上行列車（每日開行）

站名	72 混合車	66 普通客	64 普通客	62 普通客	52 普通客	42 普通客	44 普通客	22 快車	2 特快（每星期三六由漢口開行）
北平前門 到	3.15					20.25	12.15	0.15	8.40
長辛店 到/開	1.07/0.37					19.46/19.36	11.36/11.30	23.40/23.35	8.08/8.04
高碑店 到/開	20.57/20.37					17.45/17.34	9.38/9.28	22.00/21.52	6.37/6.37
清苑縣 到/開	17.15/16.20					15.50/15.35	7.45	20.24/20.14	5.02/4.52
定縣 到/開	12.52/12.30					13.55/13.45		18.50/18.41	3.29/3.19
石家莊 到/開	8.50/7.54				20.35	11.35		16.45/16.30	1.30/1.15
高邑縣 到/開	5.12/4.32				19.09/19.07			15.10/15.08	0.04
邢台縣 到/開	2.50/[illegible]				17.12/17.00			13.24/13.09	22.27/22.17
邯鄲縣 到/開	[illegible]				15.35/15.23			11.52/11.47	21.04/21.03
安陽縣 到/開	[illegible]				13.45/13.30			9.57/9.42	19.32/19.17
新鄉縣 到/開	[illegible]				10.25/10.10			7.00/6.47	16.35/16.31
鄭縣 到/開	[illegible]		12.50	2.05	7.35			4.30/4.10	14.14/13.59
許昌縣 到/開	[illegible]		9.50/9.38	23.25/23.15				1.52/1.42	11.43/11.33
郾城縣 到/開	[illegible]/19.17		8.03/7.48	21.40/21.25				0.20/0.10	10.11/10.01
駐馬店 到/開	16.00/15.20		5.45/5.30	19.05/18.50				22.17/21.57	8.13/7.58
明港 到/開	12.30/11.58		3.38/3.36	16.36/16.33				20.20/20.18	6.23
信陽縣 到/開	9.35/9.10		2.17/2.06	15.32/15.18				19.04/18.52	5.14/5.04
新店 到/開	7.37/7.08		0.37/0.34	14.09/14.06				17.49/17.47	4.04/4.02
廣水 到/開	5.10/4.00		23.50/23.35	13.05/12.52				16.47/16.35	3.02/2.50
花園 到/開	1.57/1.21		22.17/22.14	11.35/11.32				15.24/15.22	1.42/1.41
孝感縣 到/開	23.58/23.38	9.45	21.16/21.08	10.34/10.24				14.29/14.19	0.49/0.39
橫店 到/開	21.28/21.18	8.18/8.13	19.49/19.46	9.05/9.01				13.12/13.10	23.33
漢口江岸 到/開	[illegible]	7.34/7.14	19.06/18.58	8.21/8.16				12.36/12.33	23.00/22.58
漢口大智門 到/開	[illegible]	7.05/6.50	18.50/18.34	8.08/7.52				12.25	22.50
漢口循禮門 到/開	[illegible]	6.35/6.33	18.29/18.27	7.47/7.45					
漢口玉帶門 開	18.40	6.25	18.20	7.38					

下行列車（每日開行）

站名	1 特快（每星期三六由北平開行）	21 快車	43 普通客	41 普通客	51 普通客	61 普通客	63 普通客	65 普通客	71 普通客
北平前門 開	22.00	7.00	14.20	9.00					15.00
長辛店 到/開	22.32/22.37	7.35/7.45	14.59/15.08	9.39/9.47					16.05/16.35
高碑店 到/開	0.05/0.15	9.20/9.30	16.57/17.07	11.38/11.48					19.40/20.00
清苑縣 到/開	1.40/1.52	10.58/11.08	18.50	13.20/13.45					22.50/23.30
定縣 到/開	3.15/3.25	12.31/12.40		15.22/15.32					2.09/2.35
石家莊 到/開	5.14/5.29	14.36/14.51		17.42	7.15				6.48/7.55
高邑縣 到/開	6.40	16.10/16.11			8.40/8.42				10.09/10.27
邢台縣 到/開	8.19/8.29	17.58/18.10			10.39/10.53				13.21/14.00
邯鄲縣 到/開	9.42/9.43	19.27/19.36			12.21/12.27				16.33/16.51
安陽縣 到/開	11.18/11.46	21.16/21.45			14.29/14.59				19.31/20.11
新鄉縣 到/開	14.19/14.34	0.30/0.42			18.00/18.18				1.37/2.17
鄭縣 到/開	16.49/17.04	3.00/3.25			20.51	18.40	22.35		6.20/7.30
許昌縣 到/開	19.19/19.29	5.42/5.52				15.22/15.36	1.21/4.48		12.27/13.10
郾城縣 到/開	20.51/21.01	7.14/7.24				17.10/17.25	3.18/3.33		15.30/16.30
駐馬店 到/開	22.48/23.17	9.15/9.45				19.35/20.05	6.37/6.07		20.43/21.08
明港 到/開	0.54	11.23/11.33				22.03/22.05	8.04/8.06		1.30/1.35
信陽縣 到/開	2.08/2.18	12.46/12.56				23.38/23.40	9.30/9.45		4.25/5.05
新店 到/開	3.27/3.29	14.08/14.10				0.58/1.00	11.01/11.04		7.15/7.20
廣水 到/開	4.15/4.27	14.55/15.08				1.49/2.03	11.59/12.05		8.43/9.23
花園 到/開	5.34/5.35	16.59/16.21				3.21/3.28	13.22/13.25		11.17/11.37
孝感縣 到/開	6.27/6.37	17.24/17.34				4.06/4.08	14.23/14.33	12.45	13.05/13.26
橫店 到/開	7.43	18.31/18.32				5.47/5.55	15.50/15.53	14.30/14.44	16.16/16.[illegible]
漢口江岸 到/開	8.15/8.17	19.05/19.07				6.27/6.29	16.22/16.34	15.42/15.47	17.30/17.55
漢口大智門 到/開	8.25	19.16				6.37/6.47	16.42/16.50	15.58/16.13	18.06/18.36
漢口循禮門 到/開						6.52/6.53	17.01/17.05	16.19/16.21	18.44/19.04
漢口玉帶門 到						7.00	17.30	16.29	19.18

豐台支線

站名（下行車次）	81 到	81 開	83 到	83 開	85 到	85 開	87 到	87 開
豐台		1.00		9.10		14.25		21.40
長辛店	1.24		9.34		14.49		22.04	

站名（上行車次）	82 到	82 開	84 到	84 開	86 到	86 開	88 到	88 開
長辛店		0.20		8.20		11.45		20.00
豐台	0.44		8.44		12.09		20.24	

周口店支線

站名（下行車次）	91 到	91 開
琉璃河		10.50
周口店	11.58	

站名（上行車次）	92 到	92 開
周口店		14.40
琉璃河	15.48	

新易支線

站名（下行車次）	93 到	93 開
高碑店		11.53
梁格莊	14.32	

站名（上行車次）	94 到	94 開
梁格莊		14.52
高碑店	17.31	

坨里支線

站名（下行車次）	89 到	89 開
良鄉縣		11.25
坨里	12.37	

站名（上行車次）	90 到	90 開
坨里		14.00
良鄉縣	15.12	

六河溝支線

站名（下行車次）	95 到	95 開
六河溝		8.50
豐樂鎮	10.06	

站名（上行車次）	96 到	96 開
豐樂鎮		14.30
六河溝	15.46	

道清支線

站名（下行車次）	97 到	97 開	99 到	99 開
陳莊		7.35		16.00
清化	7.54	8.14	16.19	16.39
李封	8.52	8.55	17.12	17.14
焦作	9.07	9.32	17.26	17.49
李河	9.44	9.51	18.01	18.04
待王	10.02	10.07	18.15	18.18
修武縣	10.28	10.28	18.34	18.37
游家墳	11.45	11.55		19.12
新鄉新站	12.08	12.33	19.49	
游家墳	12.44	12.56		
新鄉縣	13.03	13.08		
汲縣南站	13.45	13.52		
李源屯	14.11	14.16		
道口	15.30	15.57		
三里灣	16.01			

站名（上行車次）	98 到	98 開	100 到	100 開
三里灣		6.35		
道口	6.43	7.08		
李源屯	8.14	8.17		
汲縣南站	8.36	8.41		
新鄉縣	9.18	9.21		
游家墳	9.28	9.49		
新鄉新站	9.57	10.40		1.90
游家墳	10.48	11.03		1.07
修武縣	12.33	12.38	2.16	2.21
待王	12.54	12.58	2.36	2.41
李河	13.09	13.14	2.52	2.57
焦作	13.26	13.51	3.08	6.00
李封	14.03	14.06	6.12	6.14
清化	14.41	15.01	6.46	7.01
陳莊	15.20		7.20	

註：在支線行駛者係普通客貨混合車